京城日報
六月十二日（土）　夕刊
發行兼編輯人　兒島吉治　印刷人　小川三之介
京城府太平通一丁目　發行所　京城日報社

コクヨ　複寫簿

赤軍の領袖九名に
銃刑の宣告を下す
蘇聯の最高軍事裁判所が

【モスコー十一日同盟】ソヴエート聯邦最高軍事裁判所は十一日午前十一時からウイルッシユ裁判長係で元國防人民委員部次長トハチエフスキー元帥及び赤軍領袖八名に關する反亂間諜行爲につき審議した結果、一九三四年十二月一日の特別法令に基き被告一味の軍職を褫奪した上全部銃刑に處する旨の宣告を下した、右判決は控訴を許さず一審を以て判決が確定することになつてゐるので、赤軍の領袖はあはれはかない最期を遂げるものと見られる

國外との電話遮斷
トハ元帥その他銃殺

【モスコー十二日同盟】トハチエフスキー元帥の反逆事件公表と共に蘇聯政府は外國との國際電話の連絡を一切遮斷した、十一日夜來モスコー市內の警戒は極めて嚴重である

【モスコー十二日同盟】元國防人民委員次長トハチエフスキー元帥その他被告八名は、聯邦最高法院の判決に基き即時銃殺に處せられた

今夏の大演習中止

【モスコー十二日同盟】蘇聯國防人民委員部は十一日下の如く公表した
赤軍司令部の根本的改革のため今夏年次大演習は中止する

幹部八名を査問
蘇聯當局から公表

【ベルリン十一日同盟】ロンドン駐箚ソヴエート大使館附武官プートナ將軍が合同本部事件に連坐し昨一九三六年八月以來香として消息を斷つて以來、赤軍の內部に不穩の內訌が伏在してゐるとか、赤軍不穩の處理につき獨裁者スターリン氏と國防人民委員ウオロシロフ元帥とが意見の衝突をしたとか種々の噂があつたが、赤軍の智囊トハチエフスキー元帥が去る五月突如國防人民委員部次長の要職からヴオルガ軍管區司令官に左遷されるに及んで噂が單なる噂でないことが想像されるに至つた、次いで航空學校校長として赤軍內に人望あるエーデマン將軍が罷免され、元國防人民委員部次長ガマルニク將軍が謎の自殺を遂げ赤軍の不安は茲に徹底的に暴露されるに至つた、ソヴエート當局は『絶えず流布される一切の風聞を否定』するためヴオルガ軍管區司令官異動發表の後十一日夕刻、政府はコムミユニケを以て赤軍幹部八名を査問する旨發表するに至つた、公表によれば一味はソヴエートに對し『非友誼的行動をとる』一外國と通謀し秘密の情報を提供して軍律を紊り祖國に對する反逆行動に從事してゐたと言はれるが、種々の事情を綜合すればスターリン書記長の獨裁政治を企圖したのではないかとの觀測が強い、今回の事件で興味を惹いてゐるのは一味がトロツキーと聯繫がないことで、從來の合同本部事件と直接關係がないと推定されることである、政府の公表に引續き共產黨機關ブラウダ紙及び赤軍機關紙『赤い星』は痛烈に被告の行動を非難すると共に、赤軍はこんな事で微動だもしないと強調してゐる

南總督十四日
東上に決定
―約三週間の豫定

南總督は昨年八月着任以來半島施政に日夜沒頭した結果大綱も決定し既に着々と目標に向つて邁進しつゝあり本年度道知事會議、參與官會議、中樞院會議も終了したので、畏き邊への天機奉伺、並に半島統治狀況奏上及び近衛新內閣への祝賀、政務打合せのため來る十四日午後二時四十分京城驛發のぞみで三橋警務局長、鹽原秘書官、戶ノ內、大畑兩屬を帶同、約三週間の豫定で東上することゝなつた、鹽原秘書官は十二日午前十時南總督東上に關して次の如く正式發表した

「南總督は十四日午後二時四十分京城驛發列車で三橋警務局長鹽原秘書官を從へ東上することに決定しました」

政變往來

閣僚の強味弱味 ⑥
弱點は馬場對賀屋、吉野
東京にて　城南隱士

閣僚詮衡ぶり

閣　僚の詮衡が、今迄の歴代內閣の型を破つて、閥とか黨とか官僚とかを無視し、思ひ切つた拔擢をやつてゐるのと、軍部方面と可なり緊密に提携して居ることからみて、世間は一齊に何か大きな改革を期待して居るやうちやが、今も言ふ通り、林の食ひ荒した跡片附け、國內抗爭の取鎭めが、近衛の與へられた使命ちやから……

風變りな人選ちやあるけれど、人材を揃へたとも言ひ兼ねる。人材ならまだ／＼大物もあれば切れ者もある。

軍部の兩大臣

軍　部で一番近衛に期待を懸けてゐたのは中堅組や少壯將校、いわゆる急進的な連中に多い。近衛も亦その連中の意見に共鳴するやうな風があり、末次、板垣、石原など急進的な改革論者と言はれる連中と親交を結んで、近衛內閣には當然末次、板垣が陸海軍大臣になるやうに豫想されて居つた。所が大命を拜すると第一に近衛は杉山と米內に留任を求めて居る。二人共、部內の穩健派を代表する人物で、こゝに近衛の心境の變化が見られる。杉山は三十日の夜、林に退却を勸め、その後には梅津以下の部下に節して、近衛の組閣を助けさせて居る位ちやから、十分な好意をもつて居る事も分り、從つて內閣と軍部の間柄もまづは安泰と言へる。

新黨組の四人

永　井、中島、有馬、大谷の四人は近衛の好みと言ふ外に、新黨運動に備へて居る事明らかちや。近衛自身、新黨を創立しやうち腹はない。これは去年の夏輕井澤で前田、中島に斷つて以來有馬、兒玉その他にもハツキリと斷つて居る。併し、林のやうに既成政黨を眞向から叩き潰さうとはせんが精神的に更生し、政策的には全く出直す革新政黨は是非出現させねばならんとはいつも說いて居る。手配ひはするが自分でやる氣はないと逃げて居る。政局を擔當する以上この平常の主張が、この機會に實現する事には盡力するに相違ない。又さうする事が國家のため必要と思ふて居るらしい。政局を安定させ、國論を統一し、政界に中心勢力を作る事は組閣の第一使命或は唯一の使命とも言へるから、恐らくその方法として革新的精神の下に一大新黨を作らうとするに相違ない。有馬、永井、中島の入閣は、勿論その意味で、政界の臨制整理は必ず近い將來に起つて來よう。

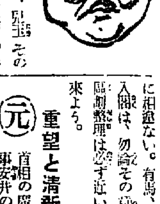

重望と清新味

元　首相の廣田と、現職知事安井の入閣、浪人代議士風見の翰長拔擢は面白い。廣田を入れた事は勿論、近衛の方針が穩健な國際協調主義にあり、激化して來た支那問題をこの長老の手で打開させる用意ちや。前來日本人佐藤を起用した林のめくら人事と較べると、親子程年の違ふ近衛の方が、宰相としては遙かに優れて居ると言へる。但し、こゝにも近衛のお役目から來る主義の後退があり、妥協が見える。急進派は廣田の外相には、かなり不滿を持つて居るらしい。安井と風見は、この內閣の若い、とか、清新とか言はれる人氣の原因となつて居るが、因襲的な觀念を打破した新々型の人物、安井は各省に散在する所に官僚の精神的中心と言はれる人物で、力の程は未知數ちやが、內閣の運命さへ豫けば近衛に名を遂げさせる事と思ふ。

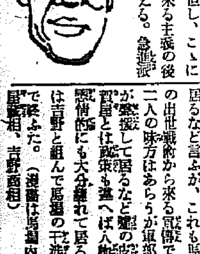

財界危險信號

厄　介なのは馬場の存在で、恐らくこの內閣の癌となるのちやないか。軍部が推して居るなど言ふが、これも馬場一流の出世戰術から來る宣傳で、一人二人の味方はあらうが軍部の大勢が聲援して居るなど嘘の皮ちや。賀屋とは政策も違へば人物も違ひ感情的にも大分離れて居る。賀屋は吉野と組んで馬場の干渉を塞いで居る。（漫畫は馬場內相、賀屋藏相、吉野商相）

物資の供給力を
增大する事が根本
賀屋藏相の車中談

【大邱電話】賀屋藏相は伊勢、熱田兩神宮に新任奉告のため十一日午後十時半東京發西下したが車中左の如く語つた

自分 の財政經濟政策に對する考へ方については既に再三言明してゐるやうに、經濟力の充實發展特に物資供給力の增進に重きをおかなければならぬと思つてゐる、今日內外時局に鑑み國防の充實、國民生活の安定を圖ることは言を俟たざる所で施設することが多ければ多いだけその手段の充足を圖ることが肝要となつて來た、その結果は人の問題だが人の養成も物がなくては出來ないのであるから何よりも必要なことは物資の供給力を增大することが根本とならなければならぬ

物資 の供給力を增加することは結局國內の生產力を增加することと、海外からの購入し得る額を增加することに外ならないから、國內生產力の增加については具體的方策を立てると共に輸出の增大、國際收支の受取勘定の增加について種々積極的方策を講ぜねばならぬが、之と同時に比較的不急の消費を節約して必要な方面に對する供給を增加することが亦大切である、自分としてはかういふ考へ方の下に積極的努力を拂ふつもりである、然し極力培養擴充を圖つた經濟力を超えて種々の

計畫 を實施しようとしてもそれは出來ないことであるから、培養擴充を圖つて經濟力の範圍內におさまるやう計畫に適當の調整を加へて行かなければならぬ、要するに大いに積極的に進むと共に又止まる所をよく辨へなければならぬと思つてゐる、物價問題は極めて重要な事柄でこれについては前內閣においても既に着手してゐることであるが、根本は國際收支の均衡維持策の確立、生產力擴充具體化方策の確立、物資需給の豫測及びその適合方策の確立といふ三原則の中に含まれてゐると思ふ、この

三原 則の方策は相互に密接な關聯を持つてゐるので考へ方によれば一つの事柄を觀察する角度が色々異なると言ひ現し方が違ふとも考へられる、又これらの事柄は內地のみならず朝鮮、台灣の外地にも眞に不可分の關係があると思ふ、又日滿兩國の經濟にも肝要な事柄である世間ではかういふやうなことを計畫經濟といつてゐるがその名前は兎に角廣い意味から政府民間を通ずる國家の活動には多くの人、國民が一致してこれに合致して行くことが必要だ、唯ここで考へなければならぬことは經濟活動が複雜微妙なことであるからである

國民 に對して單に強壓手段を講じてはその目的の達成は出來ない、結局國民の自覺に待つて右計畫に合致する民間の自發による活潑な經濟活動が必要であると考へてゐる、明年度豫算編成方針は本月中に決めたいと考へてゐるが、これに先立ち以上の根本方針を具體化して行くことが先決だと思ふ、根本原則確立と明年度豫算編成問題は密接不可分の關係にあると思ふ

鮮滿直通貨物連絡
吉田局長から報告
本府臨時局長會議

本府臨時局長會議は十二日午前九時十分から本府第三會議室で開會、劈頭吉田鐵道局長より

去る六月一日奉天に於て鐵道運輸會議が開かれその席上滿鐵は列車時間の改正を行ふこととなり、これを機會に『のぞみ』を新京まで延長してもらひたいとの希望がありこれが實現に努めるべく目下研究を進めてゐる、內鮮滿直通旅客連絡は愈々八月一日から實施されるが、これと共に鮮滿直通貨物連絡がないのでこれを機會に實現せしむる考へで、目下滿側から來城して調査中で內鮮滿旅客連絡と同時に實現するものと思ふ

山田遞信局長より

愛國航空切手及び葉書は賣行き良好で、本年中豫定の五割二分二百三十萬枚に達しこれによる寄附金は五萬圓以上を突破してゐる、大體に於て都市より地方が成績良好である

次いで三橋警務局長より普天堡事件の報告があり、富永學務局長より日獨交換教授シユプランガー氏は夫人同伴來る廿四日來城廿五日城大、廿六日府民館に於て公開講演を行つた後金剛山、平壤その他を觀察の上七月四日退城の豫定である

旨報告、外事課長、殖產局長より所管事務報告があつて同十時十分散會した

平北警察部長
更迭發令さる
中野氏は拓務省入り
後任に服部伊勢松氏

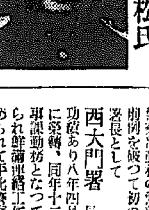

（寫眞上から服部、中野兩氏）

平北警察部長中野勝次氏はこの度拓務省に轉出することになり、その後任は本府新京派遣事務官服部伊勢松氏が拔擢榮轉に決定し、本府では十二日左の通り發令した

（六月十二日付朝鮮總督府）

本府事務官　服部伊勢松
（五等）
命平安北道警察部長
平北警察部長本府道事務官　中野勝次
任拓務書記官（三等）
命管理局警務課長

服部氏略歷

平北警察部長に拔擢された服部伊勢松氏は愛媛縣宇摩郡三島町に生れ本年卅七歲、宇摩郡立農學校を經て大正十二年盛岡高等農林を卒業、茨城縣鹿島農學校、福島縣相馬農蠶學校に教鞭をとつてゐるうち行政官に志し昭和二年高文をパス、辯護士を開業したが四年五月京畿道警察部警務の警部を拜命、六年前例を破つて初の有資格者警視署長として

西大門署長を命ぜられ、功績あり八年四月咸北警務課長に榮轉、同年十二月總務局、外事課勤務となつて新京に派遣せられ鮮滿連絡工作に努め今回認められて平北警察部長に拔擢せられたもので、俊秀的學歷所有者として咸北警察部長と共に異彩を放つことになつた苦學力行の人である、熱の人として知られその鬪志に期待は大きい

內鮮滿一丸の
郵遞連絡會議
十四日から遞信局で

日滿一如の精神に基いて內鮮滿を打つて一丸とする最初の郵便遞送連絡會議は愈よ十四日から半島遞信局で開催することになり內滿とも續々出席者が入城してゐるが會議の主唱者である朝鮮遞信局では滿洲國郵政總局長を中心に連日準備會を開いてゐる、今度の會議の特に注目すべき主要題目は近く實施されることになつた滿洲國內の郵政統一に伴ふ滿洲國と內鮮間の郵便遞送方法の刷新策である、滿洲國內の現在の郵政は關東遞信局と滿洲國郵政部兩者が各都市毎に郵政局を持つて日滿間の郵便物は二重の手續きを踏んでゐるが、これを近く滿洲國郵政に統一するに當り日滿間の郵便物は外國郵便物扱ひとなるところから兩國には交換所が必要となり、從つて交換手續きに現在以上の日時を要するとなるのでこれを簡易化するため鐵道當局の援助を得て郵便車を擴充し、これに係員を乘車せしめて車內で交換手續きを濟ますといふ『郵便車による交換手續きの簡易化』と『小包郵便物通關手續きの簡易化』などを遞信局が提案するはずで、內鮮滿三者間に意見の一致を見ることは明かではあるがこれが實施については日滿郵便條約の改正を要するから、滿洲國郵政統一問題は今回の連絡會議の結果を待つてはじめて實施か具體化される譯である

小磯軍司令官歸城

南鮮部隊の防衛演習中であつた小磯軍司令官は、十二日午前二時五十五分釜山發ひかりで歸城

團體往來

▲石川縣立松任農業學校長川健氏等卅九名、十九日午後七時半入城三泊旅館廿日午後十一時半京城經由安東へ

近衛首相西下

【東京電話】近衛首相は十二日午前九時東京驛發特急『つばめ』で西下した、十四日午後九時東京驛着歸京する

天羽公使

滿洲視察中であつた天羽駐瑞公使は十二日午前『ひかり』で入城、朝鮮ホテルに投宿、南總督を訪問午後四時十五分發『あかつき』で歸東した

本府辭令（十二日）

本府編修官記　金昌鈞
任本府編修官（七等）
學務局勤務を命ず
朝鮮土木技師に任ず（七等待遇）　宮城知吉
補忠清南道土木技師（各通）　須田安勝
朝鮮公立實業學校敎諭　古庄一也
任朝鮮公立實業學校長兼朝鮮公立實業學校敎諭（八等）
補春川公立農業學校長兼敎諭

辭令【東京電話】

第三師團經理部員　陸軍主計大尉　藤代信吉
補第二十師團經理部附

人

◇川岸廿師團長　十四日發一週間の豫定で平北國境部隊檢閱に向ふ筈
◇和田騎兵中將（前在鄕軍人會長）入城中十一日午後十一時北鮮へ
◇木下榮氏　十二日發滿洲視察へ
◇津村重舍氏（津村順天堂主）十一日入城朝鮮ホテルへ
◇戶川日本穀產專務　十一日北鮮より入城朝鮮ホテル
◇久保滿鐵理事　十二日入城朝鮮ホテル

天地玄黃

蘇聯赤軍、血を流して權力を保持、彼こそ世界の敵。
×
天才少女、家出をしたり二度も自殺を圖つたり、親の面目の爲めに勉強をせねばならぬ子供の哀れさ。
×
平凡な子、平凡な幸福を希ふ中にこそ親心あり。
×
夜、佛法僧と鳴く『コノハヅク』に、本物の佛法僧鳥しかめ面。

曉星雙紙（76）
田中貢太郎作　河野通勢畫

鷹匠（七）

古田はすましてゐた。

『そんなに騷ぐほどの事もあるまいから、謠曲のやうな事もあるまいか』

『し、しばい、お客樣は、謠曲とおつしやつても、當方店の潰れるやうな大變な事ちやございませんか、ほんとうなら、どうしてくれるとかけあふところでございますが、今の場やひ日…をしてゐる時ではございません』

『それでは、どうする』

『そなたに、彼のお座敷の旦那は當方店へ時どきいらつしやる方で、物の判つた方でございますから、どうかお客樣が、當方店の雇人で、一杯飲んでゐたが、申しわけのない事をしたとおつしやつて、あやまつてくださいませんなら內輪にしてくれますから、どうかお願ひいたします、そのかはり、二日でも三日でも、お客樣がたんのうなさるまで、お遊びになつてもよろしうございます』

井田が耳をたてた。

『主翁、それではなにか、其家の雇人と云ふ事にして、彼の鷹匠にあやまつたら、二日でも三日でも、遊ばすと云ふのか』

『さやうでござります、當方店に瑕がつかずに治まります事なら、二日でも三日でも、お客樣がたんのうなさるやうに、お遊びになつてもよろしうございます』

『きつとさやうか』

『嘘は申しませぬ』

『それでは、拙者が下手人だから、拙者が往つてあやまる』

與右衛門は喜んだ。

『それでは、あやまつてくださりますか、それではどうかお願ひいたします』

『よいとも、そのかはりたんのうするまで遊ぶが、文句はないだらうな』

『毛頭ございませぬ、そのかはりお客樣、貴下はお武家でもない、客でもない、當方店にこの出雇ひ入れた、雇人と云ふ事をお忘れないやうに』

『よいとも、雇人だ』

古田が笑つた。

『どうちや主翁、俄こしらへの雇人より、これから、ほんとうの雇人にしたら、その男は才氣もあるし、腕もあるし、店が繁昌いたすぞ』

與右衛門は苦笑した。

『いや、もう、お武家さんを雇人にいたしまする事は、勿體なうござりますから』

『だめか』

『たくさんでござります』思ひ出したやうに井田を見て、『それでは、念のために申しておきますが、御用部屋の便所は、別にありますから、お客樣は平生役處で用をたしますつもりで、お願ひいたします』

『さやうか、御用部屋の便所は、他にあるか』

『さやうでござります』

『よし、よし、それで大きな顏をしてあやまれるぞ』

『だがお客樣、あやまりに往くことでござりますから、どうか何もおつしやらないやうに』

『よし、よし、よいとも、早くあやまつて、たんのうの往くやうに遊ぶぞ』

井田が起つと古田も起つた。

『拙者も往つて、足下の顏のさけぶりを見て來る』

與右衛門は二人を案內して奧座敷へ往つた。後から半管や妓夫が跟いて來た。

一行は彼の便所の前を通つた。古田と井田が笑聲をたてた。

御用座敷となつてゐる室は、入口に引附があつた。與右衛門は中へはいるなり、境の襖の傍へ座つて靜に襖を開けた。

室の中には欄口と同役の竹越武太夫といふ二人の鷹匠が座つてゐたが、其處には上段の間があつて、上の室には二つの黑い衣をかけた籠を置いてあつた。鷹の籠であらう。與右衛門は敷居の上に額をつけた。

『申しあげます』

界然景氣爆發！キング七月特大號は七大計畫に傑作小說に愈々大評判大賣行！

第一計畫　戰爭小說傑作集
第二計畫　花形選手秘訣
第三計畫　商賣繁昌大特輯
第四計畫　最近評判映畫封切二大特輯　大帝の密使　戀人の日記
第五計畫　結婚ロマンス
第六計畫　難病征服體驗談
第七計畫　短篇小說傑作選

二大連載小說　時代小說　清水の小政…原巖　大岡政談　本町小町…神田越山

傑作揃ひの小說陣
▲曉は遠けれど…竹田敏彥
▲乳房…小島政二郎
▲薔薇競技…細田民樹
▲青春オリムピック…中野實
▲現代の英雄…菊池寬
▲江戶の子五人男…子母澤寬
▲呼子鳥…加藤武雄
▲光漣…久米正雄
▲信心…立川ぜん馬
▲落した月給袋…釜田
▲大暗室…江戶川亂步

以上は附錄中のホンの一部、此の外名記事名小說山の如し　賣切れ迫る――大至急お求め下さい！
大特價六十錢（送料六錢）　大日本雄辯會講談社

キング！　安い！　大評判！　面白い！　東洋一！　素晴ダ！

賀茂兩神社に御參拜
皇太后陛下

【京都電話】御入洛第四日を御休養に過させられた皇太后陛下には御出發前の十二日賀茂兩神社に御參拜遊ばされた、この日陛下には純白の御洋裝にて、竹屋典侍、大谷皇太后宮大夫等供奉員を隨へさせられ午前十時自動車に召されて京都皇宮を御出門御沿道を官幣大社賀茂御祖神社に行啓、神尾宮司の御先導にて拜殿に進ませられ御參拜あらせられ御拜あり更に洛北上賀茂官幣大社賀茂別雷神社に御着、矢野宮司以下の奉迎を受けさせられ御參拜、一旦御殿にて御少憩の上同じく御拜あり、還御はしく京都皇宮に還啓あらせられた

東京大會に備へ 朝鮮體育館を建設
所要經費十五、六萬圓 財源は研究中
學務局の計畫

國を擧げて總動員されてゐる國民體位向上問題に對し本府學務局は各學校の體操規定を改正するなど鋭意準備を進めてゐるが一般社會大衆の體位向上並にオリムピック東京大會を目指すピラミット型選手養成を行ふため朝鮮體育協會は從來の機構に大改革を加へつゝあり一方學務局では全鮮の體育施設を統制強化する必要に迫られこれに伴ひ強力な機關の實現を期する意味から體育館を建設の議が擡頭してゐるが問題は資金關係で一般に寄附金を募集するか國費によるか目下研究を進めてゐる、所要經費は約十五、六萬圓程度のもので東京國民體育館をそのまゝ取入れることゝなる模樣である、國民體育館は現在二名の體育官に各部の指導者を配屬し各種體育を同館に集合せしめてゐるので、これに倣ふものと思はれるがその時期は一時紀元二千六百年祭の記念事業とする計畫もあつたが今日の社會情勢から急速を要するので至急に寄附とするか國費によるかを決定次第その準備に取かゝることゝなつた

ダービー日和に 札束の亂舞だ
京城記念競馬幕あき

京城　夏の競馬として期待された朝鮮競馬俱樂部創立十五周年と京城府施行五周年を記念する臨時競馬は晴空に白雲を浮べた絕好のダービー日和に惠まれて十日愈よ開催された、待ち兼ねたファンは午前十一時の競馬開始前既に千を越える殺到振り、午後に入つて更に三千を突破して四千に近いファン一齊馬行にドッと喚聲をあげ札束が亂舞する、春の競馬でシコタマせしめた連中が柳の下の鰌を狙ひ、ばけ化と共にお札を脹らせた彼等の眼も捲土重來を期して大穴を狙ふハリキリやう、一番斯に勝ち目のある場と化して十三(?)の首目は大盛況裡に了へた、この臨時競馬は引續き十四日までの二日間と十八日からの三日間のあと五日間東大門外新設町の競馬場で日一日と景氣を沸騰させて行くだらう（寫眞は初日に勇む臨時競馬）

愛國心の結晶 五萬圓突破
十日間切手賣上げ

【切手一枚翔く航空】と航空愛國運動の波に乘つて全鮮的に素晴らしい賣行きを見せてゐる愛國郵便切手、葉書は十日までの遞信局の集計によると全鮮の郵便局所で賣捌いた枚數は二錢切手四十四萬二千八十二枚、三錢切手二十四萬七千九百廿四枚、四錢切手百七萬三千五百八十九枚、二錢葉書五十五萬五千二百十八枚で合計二百二十二萬二千八百十二枚に上り國民の赤誠に基く航空事業への寄附金額は早くも五萬三百十圓に達し第一回分として全鮮に配給した總額四十萬圓の賣切れも近いらしい

大邱無電局と送信所
廿一日店開き

將來の半島空の玄關と期待されて

雷公退治の大評定
仁川の本府觀測所でひらく
警報發表は來月から

【仁川電話】降雨シーズンに乘つて空のギャング雷公の天下が近づいて來たので本府觀測所では國富所長自ら第一線に立ち本年最初の試みとして雷雨觀測網を張り警報を發して雷公による事故の未然防止に乘り出すことゝなつたが、愈よ七月一日からこれが觀測を行ふべく、その具體案を得る爲め本府觀測所では六月廿七、八日遞信、鐵道兩局首腦者並に全鮮の電氣業者一同と會合〝雷公退治の大會議〟を開き對策を練ることゝなつた、半島を擧げて正に電氣時代の折からこの『雷雨警報』の企ては斯界に一大福音を齎すものとして早くも反響を呼び非常な期待を持たれてゐる、國富所長は右について語る
『雷雨による電氣事故の被害なことは多言を要しないが、今や半島の電氣事業の發展は目覺しいものがあり雷雨警報の役割は非常に大きなものとなつてゐる、愈よ本格的に雷雨觀測をはじめようと思ひ今月末關係業者と懇談する筈です』

悲壯な決意で 兩角病判事出廷す

【東京電話】前回公判における鬼頭報告問題の後を受けて三度、兩角陪席判事の喚問となつた帝人事件第二百三十六回公判は十二日午前十時開廷された、當の兩角判事は二日前より病床に倒れ、醫師から安靜を命ぜられ部內判事、近親者等が懸念して缺席を勸めたにも拘はらず『世の疑惑を招くは心外だから假令法廷に倒れても…』と悲壯な決意を固めて午前九時五十分出廷した、藤井、神田兩博士は聽診器、注射器等一切の應急用意を整へて證人席の傍らに控へる、同僚判事、部內大官連を初め在野法曹界の一流、學界の八々等が特別傍聽席に押し寄せた、一般傍聽人はぎつしり詰り定員、身動きもならぬ有樣だ

開廷と共に藤井裁判長は

證人は病氣の由、椅子にかけてお述べなさい

と優しくいたはり前回の公判で鬼頭所長より提出された問題の報告書を證人に示し

裁判長　これは證人の直筆になるものか、またこれに記載の事實は眞實であるか

兩角　それは私の直筆であり且つ良心に從つて書いたものである

裁判長　それでは證人は報告書記載の事實は全く眞相にして僞りないと解してよろしいか

兩角　證人として申上げ兼ねますがたゞこの報告書が僞りなき良心に從つて記載したものであることを斷言致します

次いで海野辯護士起ち

海野　報告書記載事實が眞實なることを確言されたい

と念を推すと、裁判長は儼然たる態度で

裁判長　裁判所は十分心證を取つたからよい尤も如何なる心證を取つたか言明の限りではないが

と大きく頷きを示せば被告と辯護人は我が意を得たりとばかりに檢事席の平田、枇杷田兩檢事の顏をみてニヤ〳〵笑ふ

懲戒裁判論起る

【東京電話】兩角判事の三度喚問を決行した十二日の公判は病軀を押して出廷した兩角判事の姿に藤井裁判長も痛く心を打たれて短時間にやはらかに押へようと努めたため大した波瀾もなく終つたが、この證人調べに對し同判事の上申せる資格なしとする法律論と裁判長の間に對し『問題の報告書の記載せる事實は眞實である』とは證言しなかつたが『良心に從つて記述せるものにつき宜しく御調べ願ひたい』といふ意味深長な言葉を以て報告書記載の事實が眞相なることを暗に力說した、かくて問題は一段落を告げたが檢事局と裁判部の對立は根本的に尖銳化し許可の有無に遡つて愈よ深刻化するに至つたと見るべく部內及び學界においては早くも檢事が神聖なる法廷において傷害せるものとして懲戒裁判に附すべしとの强硬意見さへ擡頭してゐる

少女のお目見得泥
內地人の宅を專門に稼ぐ

天才少女の御目見得泥が御用──昨今京城府內の內地人家庭專門に御目見得泥が橫行、その被害額も夥しく西大門署では手ずりなど一寸尻ひにくいとまで言はれ府內各署で犯人搜査中、同署鈴木刑事部長はかねて不審に思つてゐた京城昌成町七〇崔順十一（一七）假名＝が二三日自宅から姿を消すとまた歸りしてゐるのでさてはと十二日朝連行取調べると果して御目見得泥と判つた、同少女は幼い時から消化器病に苦しんでゐたが家庭が貧しいため藥も求めず一人小さい胸を痛めてゐたが遂に治療費を稼ぐべく邪心の誘ふまゝ內地人宅專門に雇はれては十四廿回と御目見得を働いてゐたもので目下自白したゞけで十餘件を數へてゐるが何れも被害者の住所氏名を知らないので同署では一々本人を連れて引當中である

佛罰の程も恐ろし 博文寺を荒す
金具類を盜んだ四人組のチンピラ
二人は張込中の警官に捕まる

半島の名所、京城奬忠壇にある伊藤公の菩提寺博文寺の大きな山門慶春門の銅製裝飾品八十五箇が無殘にも取り外され、法堂のなかからも鍍金した金具や佛具が盜まれてゐるのを六日朝役僧が發見し〝佛罰が恐ろしい〟と驚いて本町署に屆出た、東四軒町交番勤務の巡査が十一日夜慶春門附近に張り込んでゐたところ闇のなかに動く怪しい影を認め追跡しつゝ捕へたが全北生れ住所不定金致善（一七）同李福善（一〇）で逃走したチンピラ仲間春植「一」光照「一」と共に四人組となり金物屋の泥棒を働き五日夜博文寺を狙ひ盜んだ金具を鍾路五丁目三五八古物商金大測にたつた二圓八十錢で賣つたことを自供した、十二日朝取調べの結果「佛罰の祟りがあるぞ」と嚇かされてふるへあがつてゐた、未逮捕のチンピラ二人は搜査中（寫眞は博文寺本堂）

府外纛島に 二人組强盜
市場歸りの男を襲ふ

十一日午前二時ごろ驪州郡九川面上一里金翼弼が東大門外家畜市場から賣れなかつた牛一頭をひいて自宅への歸途、京城府外纛島面纛島里の中ほどに差しかかるや突如卅五歲位のカン〳〵帽をかぶつた二人組怪漢が前に立ちふさがり短刀のやうな物を突つけて『有金殘らず出せ』と脅迫、金君の所持金八圓七錢を强奪逃走した、屆出に接した東大門署では俄然緊張、目下平林司法主任以下全刑事隊が總出動、現場の駐在所を搜査本部とし、犯人逮捕に躍起となつてゐる

制服の萬引
實は僞學生

十一日午後京城三越洋品部賣場で靴下一足を買つた延禧專門の制服、制帽の學生が店員が品物を包む隙に一足一圓の高價靴下八足を盜み立ち去るところを他の店員が發見本町署につき出した、京城長橋町四二無職金俊吉（二〇）といふ僞延禧生、常に風呂敷に女性の道、心理學といふ本を包み學生の姿でカモフラージしデパートを荒してゐたものらしく一字も讀めぬ本を萬引して困り本町署ではあきれてゐる

イブセンペン

暑い夏の日盛りです 動物を可愛がりませう
愛護會ていろ〳〵の相談

炎暑の都大路、黙々と車を挽く牛馬車などの動物をいたはりませうと暖かい情を寄せる人たちで結成されてゐる朝鮮動物愛護會では、十四日午後四時半から眞砂町の米國領事館で十三回の總會を開き十一年度の事業、會計報告を行ひ今年度の事業計畫の打合せ懇談會を行ふが、眞夏を控へ街頭に水槽を增設して役馬や牛車の疲れを癒してやり、街の人に『動物を可愛がりませう』と呼びかけ優しい心根を植えつける運動を起すこととなつた

小店員服毒

京城本町一丁目山形大治商店員鹿兒島市生れ森田時（一九）は十一日午後八時ごろカルモチンをのみ自殺しようとしたが同僚が發見、旭町一丁目小村病院に擔ぎ込んだ、生命に別條ない模樣、京城に居る唯一人の兄が一週間前死んだのを悲觀したものらしい

懲罰はビール
京城憲兵隊の遠乘

☆……薰風の風を颯爽ときつて形上豊かに京城憲兵隊本部の中林副官、須磯部長以下つはもの二十騎は十一日午前九時半大和町の本部を出發し奬忠壇から南山を廻り梨泰院から三坂を經て朝鮮神宮に參拜し南山町から本部へ歸つたのが正午ごろ

☆……時局柄目の廻るやうに忙しい事務に追はれて野外騎乘など思ひもよらぬ本部の面々久し振りの遠乘りにハリきること、馬術は景品つきでなければ興味がないと出發にさきだつて中林副官の立案で懲罰規定が設けられ

落馬はビール三本▲冠騰ビール二本▲落鐙ビール一本▲鞭落その他罰則者は罰を科するといふ罰則銘打つ馬術上の缺點ビール半本

罰則式になかなか嚴重だ、中林副官以下二十名の憲兵さんが懲罰の誘惑となり最後からビール、ビールと喉をならしながら眼を光らせること

☆……懲罰ビールが三ダース以下の場合は中林副官が自腹する筈であつたが幸ひ全員が自腹しなくてよかつたさうだからこの遠乘りの成績おしてしるべし、快よく汗を流した面々懲罰ビールだけでは物足りなさそうに『俺も落馬にしてくれ』と追加ビールに景氣をつけて朗かな遠乘會を終へた（寫眞は朝鮮神宮附近で）

京城とんかつ

迷子四人

暑さにうだる街に迷子が多くなつた──京城阿峴町一ノ二五六鄭浦公普二年生の萬福翼（九）は十一日學校から歸宅の途中行方不明となり兩親は心配、迷子の屆を府內各署へ出した▲京城梨泰院町二一五張永洙は十一日附近で遊んでゐるうちに居なくなつた▲京城橋北町許光鉉（七）は十一日午後一時頃から姿が見えなくなつた▲全南光州府町一七六光州公普生李龍澤（一三）は姉と京城見物に來たがはぐれて十一日夜南大門交番へ泣き込んだ

人の涙で遊興

とんだ橫領犯人──京城大和町旅館の外交員能木町一九九水上太計志（二七）は賄式の金を集金しては遊興に費消し穴うめが出來なくなつたゝめ逃走中であつたが、追跡が急で到底逃れられぬことを知り十一日午後十一時ごろ本町署管內の黃金町三丁目交番に自首した

リーグ戰延期

十二日行はれる筈であつた京城實業野球リーグ戰、府廳京電、殖銀、鐵道の試合は雨天で出場不能の選手が多いためこれを十三日午後に延期し、第二回戰は十四、五の兩日に分けて行ふ

籠の鳥から搾る
與太者血盟團の一味

京城の與太者〝血盟團〟は本町署の調べが進行するにつれます〳〵惡辣な限りが暴露され被害も多數舞ひ込んでゐるが一味の村谷重男（二〇）は彌生町遊廓芙蓉樓の女福善と結託するからと甘言で釣り出し者の着物十數枚を入質したが村谷が本町署に檢擧され一味の與太者と知るや十二日朝谷泊刑事部長に『彼奴に騙されました』と訴へ出た、稀惡が次から次へほぐされ一味の恐るべきギャングぶりに萬石の驚擧事も噂係としてゐる、なほ友田、宮本は逃走中

通學兒童ご難

十一日午後一時半ごろ龍浦線隣川驛發平壤行列車が仲岩驛停車中の際隣川普通學校一年生張龍鎭君（七）が線路內に轉落、左足を轢斷された

海雲台溫泉 內湯 旅館 松濤閣 釜山郊外 電話七番

隧道工事中 五名死傷
中央線の慘

十一日午後十一時半ごろ建設工事中の中央線堤川隧道の斜坑內で工事中であつた西本組人夫五名が落盤のため二名即死、三名重傷を負ひ目下鐵道局で原因その他取調中

天氣豫報（13日）

地方	風	天氣
京畿 黃海 忠北	東乃至南の風弱く	曇
全北 全南	北東乃至南東の風	一般に曇だが所によつては雨の降ることもある
慶北 慶南	北東乃至南東の風	一般に曇だが所によつては雨の降ることもある
平南 平北	南東乃至南西の風弱く	一般に曇だが所により雨の降ることもある
咸南 咸北	北東乃至南東の風弱く	一般に曇だが所により雨の降ることもある
江原	南東乃至南西の風弱く	一般に曇だが所により雨の降ることもある

仁川の潮時（13）

	午前	午後
滿潮	八・〇五	八・四五
干潮	一・四五	二・〇〇

奏效的確百パーセントの近代的治療器
專賣特許 改良新式 改良型ラヂオレーヤー
第十回宣傳賣出し 御好評續行
賣出し中御買上げの御方樣に粗品進呈
賣出中發賣元の專門家が無料御實驗申上て居ます
家庭用改良型 特價金三十圓
家庭用試用型 特價金十五圓
適應症
リウマチス・各種神經痛・婦人諸病
脊髓諸病・慢性中風・動脈硬化
呼吸器諸症・內臟諸病・淋病・痔疾
肩の凝り・惡性皮膚病・腦神經衰弱
毛髮諸症・耳鼻咽喉病・腹痛・腰痛
生殖器諸病・慢性胃腸病・一般虛弱者
（御來店で何人でも御使用出來ます）
京城 三越 一階藥品部

アヲハタ ママレード
風味 爽やかな 美味しい ジャム
東京丸ノ內 中島商店

原大 毛生液ペトロール

東京大歌舞伎
松本幸四郎一座
當る七月 三日 四日 五日 六日 七日 五日間 四時開演
御目見得狂言
第一 伽羅先代萩 一幕
第二 夏祭浪花鑑 一幕
第三 勸進帳 一幕
第四 鈴ケ森 一幕
第五 河內山 一幕
第六 紅葉狩 一幕
二の替り狂言
第一 一本刀土俵入 一幕
第二 大森彥七 一幕
第三 本藏下屋敷 一幕
第四 素襖落 一幕
第五 廓文章 一幕
第六 勢獅子 一幕
指定席券ハ十三日ヨリ發賣致シマス電話一本ニテ御配達致シマス
左ノ電話御利用下サイ ②六二五二 二二三五番
明治座

近い！纛島遊園地プール開場‼安い！
新設大人小人プール完成 御家族御同伴で
東大門 のりば
ハイキングコース 南漢山廻り
奉恩寺 宣陵靖陵 コース
京城軌道 電（光）二九二三 七六九五

店員募集
中等商業卒業生採用希望者ハ自筆履歷書携帶本人來談又ハ府職業紹介所ヘ市內ニ確實ナル保證人二名ヲ要ス（但シ內地人ニ限ル）
面談時間自午後一時至三時
京城府本町二 村木時計店京城出張所

桃屋の福神漬 罐詰

ゴムバンド
名古屋・堀留 日の丸商店

グリコノ ゲンキデ 一 二 三

高
フンドー 夕カの あるところ 聲價 愈々高し
仁川 高杉醬油釀造場

產婦人科 （入院隨意）
醫學博士 橋本吉藏
京城府岡崎町七 電龍山五八〇番

チャイコフスキー作曲
交響曲第六番ロ短調（作品七十四）
オーマンディー指揮
フィラデルフィア管絃樂團
（六月十五日發賣）
悲愴
一八九三年の秋も深い十月、この愛惑の樂人は交響曲「悲愴」を絕筆としてこの世を去つてしまつた。絕望、爭鬪、憧憬、空虛な勝利…聞くものをして一切空寂の悲哀と希望の中に投げ込むこの名作は彼一代の最大作である。
●鬼才オーマンディーがフィラデルフィア管絃團正指揮者に就任した第一回作品、これぞ待望の名譜！
●RCA完璧の錄音！
十二吋（赤盤）五枚 美麗アルバム入・解說書附
（自JH-111至JH-115）（JAF651）
定價金五十圓也
ビクターレコード
L―13

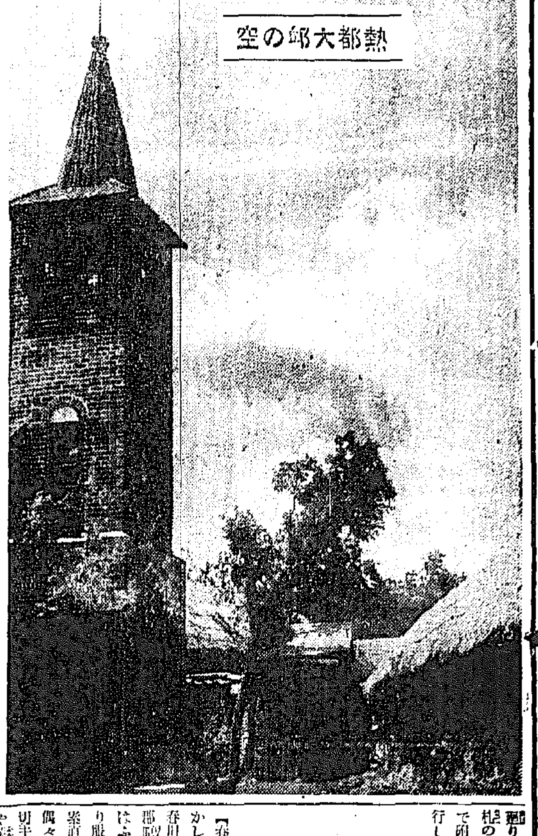

熱都大邱の空

本場商人も舌を卷く 慶北の久留米絣

あと染色さへ研究すれば 斷然本場ものを凌駕する

【大邱】久留米絣の家内工業は最近道内で異常に發達し七月來道した本場の業者もこの實情を調査し驚歎してゐた、現在養成は七工場安東に三工場で各一工場毎に二十數臺の機械を持つて婦女子の織物勞力生産化に努め現在では日に二十五錢程度、七日産業課太田技手は現地調査をしたがその結果慶北は家内工業的の素質が充分であり各種條件が内地より勝れてゐるので、現在の短所たる染色を研究すれば優に本場と匹敵し得て將來慶北が久留米絣の本場たる資格を得ることが出來るとの見込みが十分付いたので、今後染色方面について大いに研究を積むことになつた

指輪で釣る お天氣師二人

【大田】大德郡杞城面黑石里金龍德の妻女李九月(?)さんは十日晝頃のため早朝出かけ大田の同販賣所で二十一圓七十二錢を受取り市場に廻り千圓で朝鮮人蔘(?)一本買つて千圓札の兩替を頼んだが釣錢がないので附近の商店で兩替したところ尾行した二人組のお天氣師のために金指輪を種に態々辛苦の虎の子(?)一圓をマンマと詐取され青くなつて派出所に屆出たので犯人搜査中

阿片密造 怪しい二名 元山でお繩

【元山】憲兵分隊では十日午後二時頃府內南村洞で阿片約三百匁(價格千二百圓)の風呂敷包を持つてうろつく男二名を同行取調べてゐたが右は文川郡生れ德源郡縣面縣山里無職張斗煥(?)と元山府町李宗坤(?)の兩名で張が本道某地で密造し、李を仲介人として賣先を物色してゐたもので、一應の取調べを終り元山署へ送致

薄幸の融和の夢 夫に死別した母娘三人 リレー式情で歸郷

【大田】樂しかつた内鮮融和の夢破れて淋しく遺児を伴ひ遠く茨城へ歸郷する母娘三人……昭和十一年の春若葉萌ゆる頃渡鮮し東京某工場に勤めた黄海道信川郡文化面東閑里金鍾順は同工場に働く茨城縣稻敷郡千余島村田口キン子さん(當時二三)と結婚し光子(?)文子(?)の二女を生み六年五月相携へて歸鮮し信川で同棲してゐたが貧苦とも頼む夫金は去る一月十九日死亡しその後夫の兄弟其他から邪魔者扱ひにされ生活困難となり必死同樣の姿で人の情で開城まで辿りつき同地からリレー式に十日やつと大田につき大田署人事相談所に救はれて金泉までの旅費を惠まれて出發したが人の見る目も哀れであつた

關係は今後檢事局の取調べによつて余罪者の身邊も危險になるのではないかと注目されてゐる

圖太い店員 二重通帳で 集金を横領

【平壤】横領逃走した店員……黄海道信川郡信川面武井里李宗漢(?)は府內某町野口商店に勤めてゐるうち遊里に足を踏み入れて金に窮し、去る四月二十二日二重通帳を作成、府內某里金川某方から十四圓四十二錢を收金横領した外、同じ手段で百餘圓を横領したのち發覺をおそれ父の病氣と稱して店主から十圓のお見舞金をせしめて逃走したので平壤署では各地に手配を行ひ同人の行方を搜査中十一日午前八時頃府內野口商店の前を通行してゐるのを店主が發見平壤署に申告、驅けつけた同署員が逮捕した

色魔鍼灸師 治療の婦人を冒し 田舍を廻つて失敗

【釜山】府內大廳町二丁目一三鍼灸術師西村國八(?)はこのほど全南谷城郡谷城面で治療中の婦人を强姦したため逮捕されたが釜山でも魔手を伸して十數名の婦人を毒牙にかけたことを自供したので十日釜山署へ照會があつたので目下關係者につき取調べ中であるが被害者のうちには相當知名の婦人もある模樣である

やみの世界に慈光

法規の不備に乘ずる惡抱主を一掃 嚴罰主義で規則を大改正

【釜山】釜山では現行の取締規則の不備に乘じ藝娼妓酌婦と抱主間の契約に不合理な點が多く前借制度の契約は勿論、待遇、報酬などに關し想像以上の惡虐振りを發揮してゐる事實があるので道保安課ではこれが改正の必要を認め成案を急いでゐたが此程廿數項目にわたる周到の改正取締法規を纏め近く實施するはこびとなつた、改正規則により府內緑町、牧の島遊廓と南濱花街の藝娼妓置屋の惡抱主の大掃除を拔打ち的に斷行しなほこれと同時に藝娼妓紹介業者に對しても從來の拘留又は科料の處罰範圍を擴大して罰金刑を適用することに營業取締規則を改正し嚴罰主義で從來の惡弊を一掃し闇の世界に働く氣の毒な女性のため法の温かさを示す筈である

右は府內新里二六李永玉(?)同金明根(?)と云ひ、同日午後二時頃府內山手小學校前で自轉車一臺(價格七十圓)を竊取、同自轉車を賣飛ばして一夜の豪遊と洒落れるべく乘りに歩く途中、腹がへつて來たので豪遊よりも先づ自轉車で腹をこしらへようと相談の上前記ソバ屋で六人分を平ひらげ自轉車を代償に置きゆう/\と出るつもりであつたのが失敗した自轉車であるためすつかりあはてゝ飛んだへまをやりましたよと頭を掻いてゐる、なほ餘罪多數ある見込み

土地詐欺 一味を送局 共犯も危險

【統營】郡部面本邑里元面長留苦伴、南基東、固城郡巨流面吳某、統營邑朝日町鄭某(以上拘束)公職者詐稱……(不拘束)にかゝる土地に對する文書僞造、詐欺行使事件は統營署で嚴重取調べ中の處十二日一件書類と共に身柄を統營支廳檢事分局に送致したが某公職者に對する共

滿洲と北支目指す ゴム靴と洋襪

今年の輸出靴は五十萬足 洋襪は二十五萬打

【平壤】重要物產同業組合令により結成した洋襪、ゴム靴同業組合の五月中の輸出檢査成績はゴム靴の滿洲仕向十五萬六千足、北支仕向一萬八千足、洋襪の滿洲仕向八千二百五十打で今年中の輸出豫想高はゴム靴五十萬足、洋襪廿五萬打となつてゐるからゴム靴はすでに非常な好況を示してゐるわけで、洋襪は一見不振の如くであるがこれは未だ需要期に入らないからで秋口に入れば俄然ぐつと殖えて來るものとして樂觀されてゐる

自轉車泥の食ひ逃げ

【平壤】自轉車泥棒食ひ逃げ失敗の卷……十日午後六時頃府內平川里二六朝鮮ソバ屋金昌鉉方で喰ひも喰つたり六人分のソバをきれいに平ひらげた二人の男が代金を支拂はず乘つて來た自轉車を代償に置くと一言を殘し逃走するので不審に思つた雇人連がこれを追跡同里農業學校の畠地に逃げ込んだのを取押へて平壤署に引渡した、

日本海横斷の定期空路開設

第六回朝鮮商議定期總會に 清津からの提出議案

【清津】來る十八日から京城商工會議所で開催される第六回朝鮮商工會議所定期總會に清津から四元會頭と勝村理事が出席するが今回提案する議案は

日本海横斷北鮮・裏日本の定期航空及び京城・北鮮・滿洲間の連絡定期航空路の開設を要望す

といふのであつて滿洲北鮮の實狀から推して最も緊要缺くべからざる要望とされてをり、これは最近我が國航空界の發達は眞に驚異に値するものがある、從つて我が勢力圏内に於ける航空路の延長發展とスピードアップは一段に拍車をかける狀態となつて京城・大連及び京城・天津間の急行飛行の開設等新時代の交通機關の整備に目覺ましいものがある、然るに東京・北鮮・新京を繋ぐ日本海横斷航空路と京城・北鮮・新京を連絡する航空路が全然缺けてゐることは内鮮滿の交通上甚だ遺憾に堪へない、速かに裏日本・北鮮・滿洲間の定期航路と京城・北鮮・滿洲間の定期連絡航空の確立を期したい

といふのである

金組の傭人 賞與を增額

【平壤】金融組合に朗報——平安南道内金融組合の傭員は現在五十三名ゐるが從來これ等傭員の賞與金は本俸及び諸手當の一月半分を六月十二月の二回に支給してゐたが今後二ケ月分を支給することになり大喜び今月から實施する模樣で關係者を喜ばしてゐる

太い石油泥

【大邱】既報長崎縣南高來郡杉谷村生れ松本増五郎(?)は盜んだ石油を一罐三圓引で達城郡城北面梧山洞金鍾得(?)府內鳳町鄭某の兩名に買つてゐたがこの二人が逮捕されるやいち早く逃亡、通項水道水源地の工事場に土工稼ぎと

煉獄の中から 貧者の一燈

僅な貯金の中から 模範囚が航空獻金

【春川】「獻金」日本を表徴すべき輝かしい……目下春川刑務支所に服役中の本籍平壤府……はふとした出來心から罪の身となり服役してゐるが眞心前非を悔い柔直な他の模範囚とされてゐるが偶々今回航空思想普及のため愛國切手が發賣される旨を訓話で聞くや深く感激して不幸身は受刑中にあるも魂は同じ非常時國民に劣らじと、僅か勞役賃金二圓五十錢の中から大枚二圓を即座に「航空機製作費の一部に……」と願ひ出た受刑者の一燈として痛く感激した春川同支所長は右篤志方を已に依賴して來たので局長は直ちに朝鮮軍司令部に獻納手續きを執つたが殊勝な心掛けは泥の中の蓮として次から次へと話題を賑はしてゐる

倉庫破り一味 三名を局送り

【安州】安州郡新安州面細里四一精米業[illegible]は昨年以來[illegible]に身を持ちくづし借金で首も廻らぬやうになつたので[illegible]と共謀の上[illegible]一月十日午後十一時頃[illegible]倉庫のトタン屋根を剝がして内部に忍入り[illegible]を竊取し[illegible]ながら李鳳凱と共に竊盜の粉米所に運搬し精米販賣した、同事件は安州署で取調べ中のところこの程終了、十日身柄と共に三名を安州檢事局へ送致したが、竊盜犯李鳳凱の兩名は本年三月他の竊盜事件で檢擧され起訴服役中である

不良少年の辻强盜 白晝婦人を襲つて 大膽に財布を奪ふ

【安岳(?)】十日午後四時頃府內[illegible]婦人[illegible]さんは[illegible]買物の歸途不良少年二名に前後を塞がれ[illegible]五圓入りの財布を强奪された[illegible]

淺はかな考へから 御神體を損ふ

不敬を働いた神祠世話人に 懲役六ケ月の判決

【北靑】地元民を說いても己が意見は容れられず荒れ果てた神祠の改修にあまりにも熱心なあまり淺墓にも故意に御神體を毀損附近に散らかし同神祠改修の必要を一般に知らしめようとした北靑郡新浦面新浦里八七五居住同里神明神祠(天照大神と金比羅神を合祠)世話人工藤國馬にかゝる神宮神祠拜所不敬事件第二回公判は十日午前九時から北靑法院支廳柳判事係諸岡檢事立會ひの下に開廷、前回檢事の求刑懲役一年に對し柳判事から懲役六月の判決言渡しがあつた、被告は昭和神祠世話人として永年勤めてゐたが最近同神祠は神殿その他破損し玉垣の木柵も腐朽甚だしいのでこれらの修理方を度々地元民に圖つたが容れられず遂に去る三月五日前記の不敬を犯したものである

を引つゞき嚴重取調べ中

猫イラズ自殺

【鎭南浦】府內龍井里二五金大一は九日午後九時頃猫イラズを多量に嚥下自殺を企てたが苦悶中發見された、生命に別條ない模様で原因は不明

列車でお產 未來の母の女學生見學

【平壤】列車中でお產……十日午後二時頃第一六六列車が京義線

海印寺の濫伐事件 林在修氏に無罪の判決

【大邱】朝鮮の名刹海印寺住職林在修氏に係る森林濫伐事件は十一日大邱覆審法院で五井裁判長係り陪席判事立會の下に無罪の判決を言渡され永らく同寺を繞つて紛糾を醸して來た忌はしい事件も茲に落着を告げたので同事件の辯護を擔つた武尾辯護士とした住持李古鏡師以下職員を案内し諸方面に挨拶を述べた。

明砂十里に玫瑰咲いて

波も慕ふて寄せて來る 雨情さんの元山新音頭

【元山】野口雨情氏作元山音頭はこのほど完成した、作曲は東都一流の大家に依賴し、今夏までに完成の上レコードに吹き込む筈である

元山音頭

海の遠くに朝日がのぼりや
港元山明けて行く
松の緑にその名もひゞく
秋の蒔狩り釋王寺
咲いて見事な釋迦の櫻
花もゆたかに大神宮
夜毎/\に長德島は
ひとりしよんぼり灯をとぼす
夏は松濤園海水浴場
松に風さへそよ/\と
明砂十里に玫瑰咲いて
波も慕ふて寄せて來る
空は青空運動日和
こゝは元山ゴルフ場
滑る白雪心もおどる
滑ろ新豐里スキー場
見せてやりたい朝鮮名勝
港元山金剛山
北に精錬所に石油
揚がるけむりも國のため
絶えぬ流れの赤田川は
今もしのばす厭誠
船は出てゆき港は暮れて
葛麻半島は星月夜

南鮮防空演習準備協議

【釜山】既報、七月中旬釜山を中心に擧行される南鮮防空演習準備のため府では十二日午後一時から會議室に各道防空團、各警察署長、國防義會、消防、警察部關係者を招致し緊急協議打合會を開催

坑夫崖から墜死

【咸平】十日午後二時頃咸川郡東面[illegible]里成興鑛山事務所の裏山に仰向けになつた男の死體があるのを同鑛山坑夫が發見咸川署に屆出た檢視の結果右は同鑛山坑夫[illegible]で同日正午頃石材を運搬中高さ三米餘りの崖から墜落腦震盪を起して死亡したものと判明

◇……【大邱】松本新内務部長は元鐵道局の渉外課長だからとあつて氣難しい、嚴めしい人だらうと豫想してゐたもの

◇……ところが着任の第一印象は非常に打解けた好々爺の御仁にすつかり氣を好くした官民は『局長臭くないね』『如才ないね』と無條件の絶讚ぶり

◇……ご本人もその話をきいて氣をよくして心臟部を强化して…そらあ、浪人生活をしたせいもあらうね、しかし實際は人生の明暗に通ずる職にあつた賜さ

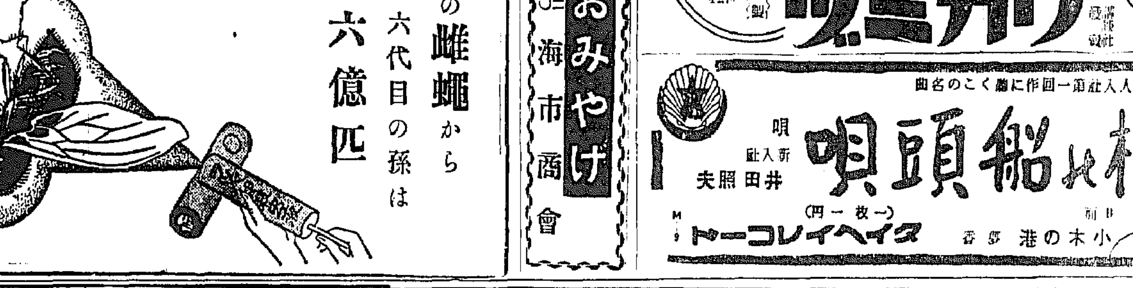

一匹の雌蠅から 六代目の孫は 十六億匹

香りのよい一吹きで 蠅、蚊、南京虫まで完全に死滅します

製造元 戸田工業株式會社

朝鮮おみやげ 京城本町二 電本(2)〇二五〇 海市商會

爽やかな初夏の整髮感！ 養毛料 ワカミツ フケ止 かゆみ止・拔毛止 毛生 養毛 井上藤太郎博士創製 掛札功先生 ¥1.60 ¥2.70

星名刺 印刷所

流行歌 新人入社第一回作品に贈るこの名曲 利根の船頭唄 新入社 井田照夫 唄 小木の港 タイヘイレコード (一枚一円) 又々巨彈一發！ 聽けば聽く程新味溢るゝなつかしのメロディ！

純國產の光榮 大黒葡萄酒 この快味！ 「大黒」の一杯は常に元氣を鼓舞し活力を培ふ！

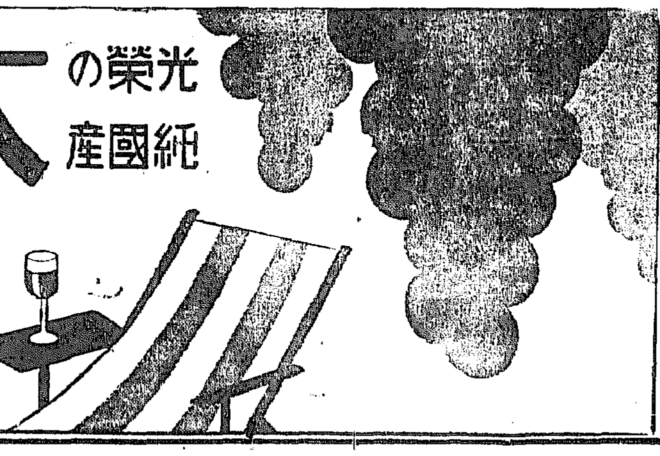

愛飲家サービス規定
方法 大黒葡萄酒一升瓶詰の包紙レッテル一枚(大瓶は二枚)を一口とし裏面に住所氏名出新聞名御明記の上御送附下さい。抽籤の上賞品を呈上致します。
賞品(景品)
一等 十八金指輪 壹本
二等 銀製ナイフフォーク 貳本
三等 八日巻置時計 五本
四等 萬古燒萬年筆 拾本
五等 萬古二色ペンシル 貳拾本
一、抽籤方法 一口每に抽籤券一枚宛呈
一、締切期日 六月末日
一、當籤發表 八月二日
一、贈り先 東京市 大黒葡萄酒株式會社 サービス係

いよいよ決つた 林長二郎來演
七月下旬・明治座へ
一行二十名・"長二郎變化"上演

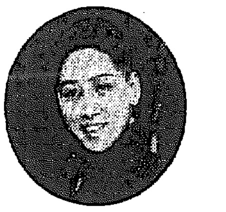

幾たびか來鮮を噂へられた松竹の至寶林長二郎は、現在撮影中の[illegible]映畫『[illegible]』の完成後の寸暇を利用していよいよ七月下旬京城明治座にお目見得することに決定、同座では極秘裡に準備を進めてゐる、一行は約二十名で演しものも長二郎の當り藝を網羅した『長二郎變化』と内定してゐるが、これで、やうやく『銀幕』の蕾鰻、そのうちきつと挨拶に上りますとトーキー挨拶で手形をふり出してゐた長二郎の來演が實現されるわけで、七月下旬京城の銀幕長二郎ファンは沸き立つ陶酔の渦に捲き込まれるものと期待される（寫眞は林長二郎）

今晩のラヂオ

六時三〇分幼兒へのお話（大）オハナシクラブ▲七時三〇分趣味講話（東）小寺融吉▲八時俚謡田植唄（各局）▲八時五〇分浪花節二題（東）木村友衞

鮮滿一如の唄
十四日から明治座でおひろめ

前田國境子が『鮮滿一如』の唄を制作中のところこの程作曲も完成したので之を『黒龍江（アムール）千里』と名づけ、レコードの吹込も終つたので來る十四日より十八日迄の五日間明治座で優秀映畫の中に挾んで發表することとなつた、レコード演奏中實人の手踊りをも加へて大いに興味あるものにするといふ、歌詞は次の通り（總員は吹込歌手結城瀬洲子さん）

『鮮滿一如』の唄
黒龍江千里
作詩　前田國境子
作曲　大村能章

【Aの一】
竹の園生の菊花はかほる
蘭は滿洲の野に榮ゆ
ウラル、バイカル、日本海

【Aの二】
國境ありなれサラリとすてゝ
いまじや仲良く兄、弟

【Aの三】
黒龍江、ウスリが國境へ
黒龍江へだてゝロシアが見える

【Bの一】
睨ふトーチカ護阿里
大和男の兒の血をわかす

【Bの二】
結ぶ氷の松花江とけて
鮮娘可愛や、きぬた打つ
初心な情の色そへて

【Bの三】
去年京城で矢絣着用
ことしやまるまげ新世帯
たすき掛けませう牡丹江
もゆる想を「のぞみ」にのせて
走る「あじあ」に結ぶ夢
咲くかよ、瀬洲里

銀幕春秋
シナリオと演出（夜の鳩）

いふのは眞面目な仕事をしてゐる、彼は誇張や紬い縫ひの法を知らないからスラスラとした派手な喜びを與へないけれどこの映畫を觀た後で誰も一良い處があるなアとしみじみ思ふのである、それだけに往々潤りの缺けた不器用らしいところが見られることは否めない

◇何といつても石田民三はこの仕事に當つて原作者である武田麟太郎にもつともつと接近して話し合ふことが必要であつた、シナリオの良さがカメラによつて打ち壞されてゐる個所が二、三見られるし、しかもそれがこの作品の最も大きな傷となつてゐるのである、例へば最初の錢湯のシーンで竹久と梅園の對話が不自然でスタートをぎこちなくしたり、ラストの竹久と梅園の動かし方が尻切れになつたりしてゐるの等は甚しいものである

◇優秀なシナリオが出來て來るやうになれば一層と演出家と原作者の關係は深くなくてはならないと思ふ

◇序でながら演技では梅園が一番良かつた、素直すぎて[illegible]なところまで感じられることがあるが今に磨かれると思ふ【K】

摩天樓をまたぐ女

歐米の摩天樓を一股ぎにするこのダンサー・デル・ランチス孃、一九三九桑港で開催される金門灣國際博覽會代表として最近ニユーヨークに現はれ、博覽會宣傳者をその魅惑でグロツキーにしてゐると云ふ曲者ダンサーです

『愛怨峽』を劇化

川口松太郎氏原作の『愛怨峽』は新興で映畫化、溝口監督で出來の傑作となつたが此程出來榮えを傳へ聞いた目下大阪歌舞伎座に出演中の花柳章太郎は松竹大阪支店でその試寫をみたところ悉く感激早速劇化上演する肚を決めた模樣で、松竹でも花柳君ならシャレも上手だし漫談をやらせても一流だしこの劇の主人公である漫才師の舞台には十分に折紙をつけてゐるので大體に於て新派の次回公演に上演されることになるはず

不連續線
芝居行き

「ね。今度の土曜日に、府民館へつれて行つて下さいね」と、妓生さんにねだられた。

「うん。府民館には何がある」と男が聞いたら

「芝居です」といふ譯。

「僕等が見てもわかる芝居かい」と、ちよつと氣になつたが

「ダイチヨウブ、わかります」と、いはれて見れば、思い詰めもせず、約束してしまつた。

その夜、妓生の着物は殊に淡く透きと徹り見るからに清楚で美しく、それと連れ立つて歩く男は、心まで爽とはりきつてゐた。

舞台を見入る觀客席の電燈は消されて、匂ふやうな妓生の息吹きまでが、隣合つてゐる男には感ぜられたが、妓生は、一度も男に聲をかけなかつた。

幕間に廊下に出ると、男は、見知り越しの他の妓生に出會つた。

と聞いたら、逆に

「君は一人かい」とやられた。

「あなた、ダシにされましたね」

「何が」

と聞き返すと

「あの人、今の芝居へ出た役者に夢中ですもの」

と、男の連れて來た妓生を顎で指した。

男は、サツト、汗のやうなものを全身に感じて、默り込んだ。

喜劇王初お目見得
曾我廼家五郎一座
七月下旬京城開演

喜劇の家元曾我廼家劇として各階級から親しまれてゐる曾我廼家五郎一座は今月末から上海をふり出しに支那、滿洲、朝鮮の諸路で久しぶりの旅興行をすることになり京城では七月下旬開演することに決定した、五郎の劇は大衆から上層階級まで廣く愛せられ泣き笑ひのうちにしんみりと人生の機微をのぞかれる名作が多いがその台本はすべて五郎の自作で既に千篇以上もあるといはれそれだけに演出も裝置も[illegible]ランまで一人できりまわしてゐるといふ精力絶倫ぶりである、本年六十歳、演技に愈よ枯淡味と滋味が出て來てゐるとき、此高齡家庭劇の初訪問は京城劇ファンを熱狂させるものと期待される【寫眞は曾我廼家五郎丈】

幸四郎一座 狂言決る
七月　日から

東京大歌舞伎松本幸四郎、市川染升、尾上多賀之丞、長門屋寶玉大一座は既報の如く七月三日から五日間京城明治座に開演するが番組は左の如く決定した

◇御目見得狂言【第一】伽羅先代萩【第二】眞如【第三】勧進帳【第四】鈴ヶ森【第五】河内山【第六】紅葉狩

◇この外狂言【第一】戎の里【第二】大森彦七【第三】本蔵下屋敷【第四】素襖落【第五】伊勢富【第六】勢獅子【寫眞は松本幸四郎】

秋にかけて登場する歐洲の新人

一昨年に新しいスターや、監督を紹介して話題を捲き起す新興映畫は秋のシーズンにかけて左の如き新人群をスクリーンに紹介する事になつた、先づ新人と作品は

◇マルセル・カルネー『ジエニーの家』でお目見得、クレール・フエーデの助監督を勤めた秀才で御目見得、佛巨匠の一人

◇ジヤン・ルノワール『どん底』

◇ピエール・ピヨン『南方飛行便』で名を擧ぐ

◇レオニード・モギー『赤ちやん』を第一回監督する

◇デトレフ・ジーク『ヤール交響曲』で名を擧げた獨切つての逸材

◇マルセル・パニョオル『アンジエール』

スペードの女王
◇プーシユキン記念映畫

ロシアの生んだ文豪プーシユキンの百年祭を期しロシア及びフランスでは、その小説や傳記が出版、劇化、映畫化されプーシユキン時代を風靡して居るが、その記念計畫の一として、フランスでは『カラマゾフの兄弟』『罪と罰』のロシア生れの名匠、フヨオドル・オツエツプの監督で、文豪の代表作『スペードの女王』を映畫化し、この程完成を見た、これは『罪と罰』のラスコルニコフで一代の妙技を示した名優ピエール・ブランシヤールが同じくゾニヤに扮したマドレーヌ・オーヅレイを相手に主演したもので、佛蘭西映畫界の最近の大作の一つであるが、運早くも京日里の川喜多氏が日本配給權を獲得し、今秋の東和商事へ入荷することになつた

松竹キャラメル

寶塚歌劇愈よ映畫にデビュ

從來外部との交渉を一切受付けなかつた寶塚少女歌劇スターも時代の波に押されて愈々映畫出演が實現し、先づ月組のプリマドンナ櫻町公子が大河内傳次郎のJ・O入社第一回作品『南國太平記』に花井菊子の綱手の妹役深雪に扮して出演と決定したがJ・Oでは櫻町に引續き寶塚歌劇樂科のプリマドンナ草笛美子、雲野かよ子等にも呼びかけ主演映畫を製作する事になつた

さらば・ハーロー
ハリウッドの名花散る

ロロハ　リウッドの名花ジーン・ハーロー孃が死んだ、つい先月の『スクリーン・ランド』誌に彼女は美男のロバート・テイラーと組んでメトロの新作『パーソナル・プロパーテイー』を撮影しその後テイラーと桃色の噂さを撒いてゐる―といふ記事とそれに添へてあの甘美な瞳に情熱を浮べて悩ましくテイラーの首に抱きついてゐる寫眞が一所に載つてみた、ハーローは健康で健在だナと思つたのも束の間、若くて美しいのに惜しい事をしたと感慨無量である。季節のうちで五月が一番好きだ―と口癖に云つてゐたその五月に腎臓炎といふエゲツナイ病氣に罹つてロバート・ポウエルに兩手握られ幸福なベッド生活に入つたが全米の女性から歎かれた恨みが募つたか腦が腫から尿毒症と病氣を併發し、さしも氣丈なプラチナ孃ハーローも敢へなく未だ芳紀二十六歳（アメリカの二十六なんてこちらの十七・八歳である）で逝つて仕舞つた

ロロク　ラ・ボウが銀幕に影薄れて以來は官能的な、特異な、エロテイシズムを匂はす女優と云へばどこの國の映畫界にも見當らなかつた、そこへ―『地獄の天使』に依つてデビューしたジーン・ハーローの妖姿にアメリカは勿論、我國の映畫ファンも少なからず魅惑を感じ新らしい發見でさへあつた、殊に於いて『街の呼聲』では初めて啓の傍へ化粧黒子（ビユーテイ・スポツト）を入れて現はれ、腰から上を左右に振つて歩く豔々たる艶態に全くセクシユアル・アツピールを鮮かに漂はしてそのフイーチユアに對しては監督のヴイクター・フレーミングさへタヂタヂとして充分演技指導が出來なかつたと云はれる

ロロメ　トロ映畫『私細なのよ』では御承知の通りフランシヨ・トーンと絡りに濃厚な、官能の溢れた接吻の妙技の爲め、内務省の檢閲では風俗上記録的な長尺切除を行ひ本府檢閲室では三回に亘つて檢閲を行つた程であつたがその危險區域を除いた殘部の『私細なのよ』が東京大阪に上映された時兩都市の女學生の騷ぎ方がひどかつた爲に大阪では全女學校長會議が開かれて『絶對に此映畫を見る事相成らぬ』旨の通達があり當時新聞紙上を賑はしたものであつた

ロロ『支那海』に至つてウォーレス・ビアリー、クラーク・ゲーブルを相手にあばずれ女の絶倩を見せ、これが素晴らしい出來榮えで、從來の姿態で見せた演技を、内容的に向上させ、立派な性格表現を示した。勝氣で氣丈な、理智的な冷たさの内に燃えた熱情をひそめてゐる『妻と女秘書』のホワイテイの役柄はもつとも彼女には適役だつたにちがひない

ロロ監　督ヴアン・ダイクが平素演技指導で一番手の掛らない女優はアン・ハーデイングと彼女だと云つてゐる。性格にヤンキーガールの典型的なものを備へてゐるので今日まで二人の夫を迎へそして離婚してゐる。キヤンサス州生れの女は總じて善良な家庭人になれないとアメリカ通が云つてゐるがハーローもこの例に洩れず秘密を重ねて死ぬ前にはウイリアム・ボウエルと妙な噂を立てたり、ロバート・テイラーが馬鹿に好きになつたりしてファンをヒヤヒヤさせた

ロロも　し病氣が全快してゐたらバーバラ・スタンウイツクを蹴飛ばしてロバート・テイラーを摑んでゐたにちがひないと思ふと彼女の夭折が惜しまれる【浦野元・寄】

＝寫眞は在りし日のハーロー＝

運動家（スポーツマン）の健康が脅されてゐます

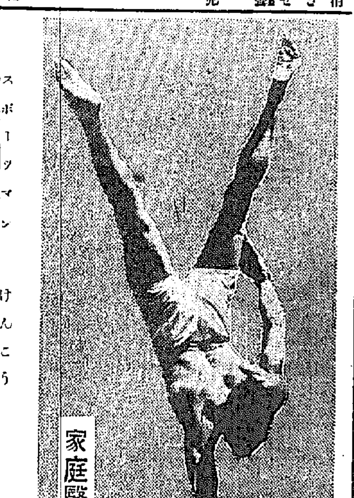

家庭醫學

運動が勝負本位となつて來ますと、勝たんが爲には、ずいぶん無理な練習も必要となつて、健康を忘れるものが多くなります。われわれが頭腦や身體を使ひますと、體内に蓄積されてあるエネルギー源が

◇…消費　されますが、この疲勞物質は新陳代謝によつて、無害な成分として體外に排泄され食物中から、また新しいエネルギー源が補はれるのです。

これは運動、休息、榮養の三者が平均に行はれる場合のことで、運動選手などの樣に、運動が過度に行はれますと、エネルギーの補給が間に合はないので必要な體成分まで消費するやうになり、一方では疲勞物質が組織中に蓄積されて、種々の障碍を起して來ます。

運動家の健康が脅威されるのはこの爲で、即ち必要な體成分が消費され、疲勞物質が蓄積される結果、身體の抵抗力が衰へ

◇…結核　等の病原菌がそれに乘じて活動をはじめて來るのです。

これを防ぐためには、新陳代謝を盛んにし、新しいエネルギー源を補給して、疲勞物質の分解排除を促すと同時に、必要な體成分の破壊を防ぐことが大切であります。

最近運動家の間に、特殊微生物藥『錠劑わかもと』が愛用されるやうになつたのは、この意味から大變結構なことで、即ちこの『錠劑わかもと』中には、疲勞物質の分解排除と、新しいエネルギー源の補給に役立つ多くの成分が含まれてゐて、運動の過度から來る害を防ぐ許りでなく、進んで肉體を運動に一番よい狀態に置き、疲勞を輕くし、記録を向上させることも出來ます。この藥は近代藥學の

◇…最大　の發見といはれる、アスペルギルス、オリーゼ中の、最も藥用價値の高い酵素（ヘーフエ）を特許製法で、從來の化學藥劑や單一成分の藥と違つて、非常に複雑な成分を持つてゐますが、特に運動能力を増進し、抵抗力を強めるに效果あるビタミンB複合體の含有量に、生物界隨一の豊富さを誇つてをります。

その他アミノ酸、グリコゲン、レチシン、無機物、ビタミン、十數種の酵素、ホルモン性物質等の組成分が協力して、獨特の細胞賦活作用と新陳代謝作用との、巧緻な働きを維持しますから、少時間の休息で疲勞は速かに快復し、過勞の害を除き、健康を護りつゝ、運動能力を高揚することが出來るのであります。

脚氣と夏瘦の豫防に

暑くなると脚氣が多くなります。が、これは暑さで胃腸が衰弱するのと反比例して、ビタミンBの消費量が亢まるからです『錠劑わかもと』は一瓦中に二六國際單位のビタミンBを含んで、生物界隨一の含有量を誇つてをりますがその上に胃腸を丈夫にし夏に對する抵抗力を強める成分を豐富に含んでをりますから、夏中も脚氣、夏瘦、病後等の人は、是非用ひなくてはならぬ良藥です。

衰弱恢復に必要な營養は日常食物から

慢性病で食物の消化吸收力が衰弱してゐる人に對しては、藥劑を與へるのは結構ですが、藥劑といふものは、アミノ酸劑、ビタミン劑、あるひは糖分、無機鹽類を主とした物であつても、一種中に含まれてゐる營養素の量は

きはめて少量で

それだけでは到底、肉體の要求する必要量を充し得ないのは勿論、僅かすこぶる高價でありますから無制限に用ゐる事は許されません

例へばアミノ酸劑の一日の用量は、精々十瓦程度のものですが、それ位のアミノ酸は、一片の魚肉からでも攝ることが出來ます。また葡萄糖なども、六・七倍に薄めて、一日コップ三杯位飲むとしても、御飯一、二杯分のカロリーにも足りません。

ですから胃腸が丈夫で、偏食さへしなければ、必要な營養分は日常の食物中から、安價に十分に得られるわけでありますから、衰弱者は藥劑を服用して

はかない效果を

期待するよりも、日常食物から營養を攝れるだけの、消化、吸收力を養ふことが大切です。

所が在來の胃腸藥は、單に消化を助けるとか、胃腸を保護するといふ位の、極く消極的の働きしかないので、十分にその要求に應ずることが出來ませんでしたが、最近特殊微生物藥『錠劑わかもと』の出現によつて、この要望が略々解決されるに至りました。

この『錠劑わかもと』は、數種の

高級微生物藥で

この中には、十數種の消化酵素やアミノ酸、糖分、無機物、ビタミン等の高級營養素も含まれてゐますが、その特色は、それ等の成分が協力して發揮する『細胞賦活作用』にあります。

この作用を分り易く申しますと、胃腸其他の組織細胞の、衰弱してゐる部分に、更生の活力を與へ、その本來の働きを恢復させる作用であります。即ち在來の胃腸藥が、單に胃腸の働きを助けるといふに止まつたものを、更に進んで胃腸の自力を強めて、消化吸收の能力を増進させるのです。

從つて『錠劑わかもと』を服用しますと、格別藥劑を用ゐなくても、十分日常の食物中から、必要な營養分を吸收することが出來ますが、同時に日常食物中に不足し勝ちな營養素をも補給して、衰弱を快復し、慢性病の治癒を促すことが出來ます

本劑の發賣元は東京市芝公園内・わかもと本舗榮養と育兒の會（振替東京一七〇〇番）で藥價は廿五日分一圓六十錢、八十三日分五圓といふ低價です。

生來の胃腸虚弱症が人も驚く健康體に

（長野）大賀宗夫

私は生來の虚弱で、それといふのも胃腸が非常に弱いからで一寸食べ過ぎると二日乃至三日も消化不良で苦しみ、常に大病人の樣に痩せて蒼白く、また風邪を引き易く（中略）葱、芹、豚、鮭、鮪、牛肉等は絶對に食へぬものですから、何年經つても衰弱快復の道理なく、ぶらぶら病氣の慢性胃腸病で醫師の手は缺かした事なく、年が年中胸やけ、腹鳴り、便祕、頭痛で苦しむのでした（中略）遂に東京の某大病院で胃腸を洗滌して貰ひ、食物は十分に咀嚼すること、毎日適度の運動を怠らぬことの二つを厳守し、やつと體の調子が良くなつたと見るや、一夜の中に腹から背一面にかけて蕁麻疹が發疹して大いに驚き、直ちに下劑をかけ一週間にて治りましたけれどもそれだけに胃腸病の治療は後戻りをした譯で、この時位口惜しいことはありませんでした。この時、慢性の胃腸病にも良く效くから是非試して見るやうにと友人がすゝめて呉れたのが『錠劑わかもと』でした。氣休めのつもりで始めましたが服んで見ると便通が非常に良好となつて來たのに感心し、續けて服んで居る内に、實に具合よく腹が空く樣になり健康を得て運用するこにしました。偏食の癖も止み、肉は肥えて彈力がつき、胃腸の苦しい症狀はなくなつて、友人も私の健康快復振りには豫期以上だと喜んで呉れました。

とんち問答

中島菊夫

あなたの頭痛をなをせ

進歩せる頭痛專門藥

チンノー

頭が
ガンガン割れるやうに痛い
針で刺すやうにチクチク痛む
すぐチンノーをおのみなさい
一分……二分……三分……
もうキキメがあらはれました
頭痛はピツタリとまり
頭の疲れはあとかたもない
その爽快味……
まことに一服明朗とは
このことです

チンノーは頭痛をなをすのみでなく頭腦に榮養と活力を與へますので腦神經を著しく強補しますすから頭腦を激しく使ふ近代の人は是非必備藥で廣く愛用されて居ります

主効
頭痛　頭の疲れ
頭重　精神憂鬱
めまい　歯の痛み

各藥店デパートにあり

定價（十錢・五十錢）　二十錢・一圓　三十錢・二圓

本舗　國際製藥所

代理店　京城南大門通二　新井藥房
・本町四　木村藥房
・社稷町　竹内洋行

夕立勘五郎 (32)

神田伯治演　藤井紺邇畫

御用宿の一夜

勘「何程か宜からうな」

親「さやうでございますね、どうも新道から斯うして御供をして参りましたが、何れも此の旅籠屋へは初めて來たのでございまして、何處が宜いか宜しう分りませんのですが」

勘「ウム、日暮なから行くからそのウ此と行つて見ろ……其左側の家はどうだい、行燈へ小笹屋と書いてある」

親「此家は宜うございませう」

勘「ちやア其處へ下ろすが宜い」

親「へエ……お客だよ」

主「どうも有難う存じます、お早いお着き樣でございます」

年頃二十七六になる主人が出て參りました

主「へエ入らしやいまし、有難う存じます」

勘五郎、前へ進みまして

勘「貴郎が旦那ですかい」

主「ハイ私が主人でございます」

勘「ウム、さうかい、御用宿になるんだがの、重箱駕が二挺、罪人を泊めるんだ、それに私達が六人、駕が酷いて御厄介になるんだ」

主「へエどうも有難う存じます、罪人を泊め……御用宿でございますね、罪人を泊めるから御用宿になる、お代官樣の御證物がございませうか、江戸のお方ならお町奉行樣の……」

勘「アゝありますよ」

主「一寸どうか御用状を願ひます、それを拝見いたさん内はお泊め申す事は、宿役所の叩叫として出來ないんでございますが」

勘五郎、懐中から恭しく包んであつたのを出して

勘「在ア御覧なすつてお呉んなさい」

主「へエ能く分りましてございます」

勘「親方、お前達も一緒に泊れ」

親「どうも有難う存じます、昨晩も一昨晩も一緒に泊て頂きましたが、御馳走樣になりましても、親方樣の前だから一寸遠慮をすると云ふ譯でございます、どうか他の旅籠屋へ泊て頂きたう存じます」

勘「ナニ、俺ら酒を呑んだつて、飯を食つたつて錢を拂はねえ、ウンと云ふが宜いや」

親「へエ、それアね貴郎の方さう仰しやつて下さいましても、どうも何ですか、親方等と一緒だといふと、遠慮がございまして、俺ら何でも、斯ら云ふさつかけねえ稼業に生れてるんですから仕けねえんで、我儘が出來ません……」

勘「アゝさうか、おやア何處へ泊る」

親「此町の旅籠屋でございます、それへ泊りまして明日早く伺ひますから」

勘「アゝさうか、旅籠屋の方は俺が拂ふから、泊んねえ」

親「どうも有難う存じます」

勘「大きに御苦勞だつた、是ア距に水菓に入つた酒でも呑むが宜い、や、十六で一兩やる、是ア酒代だ、駄賃は又渡してやるから」

親「どうも濟みませんでございます、此んなに頂きましては相濟みません、其上旅籠代まで拂つて下さるといふ貴賤樣の方で」

勘「マア／＼宜い」

親「有難う存じます……ちやア頂戴いたします……オ、相棒お禮を言ひねえ」

皆な『有難う』と言つて前の旅籠屋へ行つて了つた

勘「一体の旅籠屋さん斯うねえけれども、ねえ、宿の入口が一方の際になつてる所があつたら、さういふ所へ此處と二挺入れて呉んねえ」

主「エ、宜しうございます」

ソコで大勢で以て擔いで參りました重箱駕で、三方は入口が一方座敷、その中へ二挺の駕を入れた

小兒良藥 樋屋奇應丸（ヒヤキオウガン）
のませて下さい こう云ふ時に
ホウソウ、ハシカの前後
胃腸が弱く太らぬ子達
カン、ムシ、熱の時
乳のまず、夜泣きの時
カゼ熱、チエ熱の時
ヒキツケ、キゼツの時
吐乳、青便、胎毒
其他生れつき弱い小兒
定價 二十錢より 徳用包一圓
このマークを御指名下さい
ニセモノに注意
大阪天滿 本家 樋屋合資會社
伸びよ！ 太れよ！
金粒で強く
無代進呈「育兒之友」本新聞名御記入御申込の方へ
12—A—13

化膿性腫物の豫防と治療に
セナチゾール パスタ
適應症 フルンケル、カルブンケル、面疱、水蟲、耳癤、慢性の中耳炎、皮膚の爛れ、外傷性湿疹、凍瘡、汗疱、乳房炎、火傷後の皮膚炎、水疱、化膿性皮膚病
包裝・定價 波紋アリ
各地藥店ニ販賣ス
大日本製藥株式會社 本店 大阪 道修町 支店 東京・出張所 台北

山道内科 朝鮮神宮表參道 電本二三三三番

新發表
紅ホ パピリオ
頰のとこだけ死んでゐる……。
これまでの頰紅は「色として奇麗なだけ」の桃色ぼたん色系だから。
十二色（各色）七十せん

アセモ、タヾレ……に
シッカロール
湯上り 爽しく シツカロールをぱつ
和光堂

松竹映畫主題歌
君と歌へば
流行歌界の明星 松島詩子唄
キングレコード

洗はずに染る
まらか染 ナイス

六一〇ハップ
天然溫泉に遥かに優る 專賣特許の家庭湯治薬
身体の衰へる夏の健康に……この一浴！
血行を良くし血液を浄化する獨特の藥効は一浴毎に元氣を増し、疲れを去り、體力を充實します……あせも・たゞれに妙です
各藥店にあり
あせも たゞれ 婦人病 皮膚病 リウマチス 高血壓 神經痛 不眠症 動脈硬化 冷症
製造元 名古屋市 六一〇ハップ本舗

猪印
キカトール
蠅、蚊、南京虫、ウジ、家ダニ等を根絶して悪疫を防止し 室内を淨化して衛生を守れ！
芳香馥郁 人畜無害
液体で一番よく効く
家畜專用キカトールあり
醫學博士 佐々木忠次郎先生 大槻式先生 有効御証明
安住かとり線香本舗 大阪・大仁
H—16

旅行！ おつと待て ノーシン 忘れちや大變だ

サッポロビール アサヒビール
旨いビールと新鮮な料理 家庭は輝く 明朗健康
ビールの摘み物
海老のサラダ
材料 海老、サラダ菜、鹽、調味料、果醋の葉
拵へ方 海老に串を刺し水から茹でます、鍋に水を入れ鹽少々添加し落し蓋をして軽い煮立ちをし煮立てます 二三度煮立ちましたら、火を止めならします。出來ましたら、頭と尾の中央の皮を剥き去りて一つづゝ皿に頂けるやういたします。味は鹽と調味料、果醋の葉をみぢんに刻み混ぜ合せます。
朝鮮麥酒株式會社

名畫鑑賞會 六月十二、十三兩日
府民館

ワカケキ
十一日より 晝夜三回 大人五〇錢・學生小人三〇錢
1 スヰング 11,30 3,00 6,50
2 大每ニュース 1,15 4,45 8,35
我等の仲間
3 日本女性讀本 1,30 5,00 8,50
(T)パラマウント作キヤロル・ロムバート フレッドマクマレイ (3) P.C.L特作 高田稔・竹久千惠子・江戸川蘭子・霧立のぼる・佐伯秀男・古川緑波

團成社
十二日より 特別公開
眞夏の夜の夢
お化けトラクター
秘境熱河

喜樂館 日活
六月十日——十四日——五日間
朝日世界ニュース
人生劇場
地の果を行く
ジュリアン・デュヴィヴィエ監督 ジャン・ギャバン・アナベラ主演

中央館
十三日より
大都映畫 怪電波殺人光線
モダン騎士道
大江戸七不思議

浪花館
八日より
ニュース
東京おけさ
異變黒手組

京城劇場
六月八日より十三日まで六日間 毎夕六時半開演
色香と清新を誇ふ美しいお芝居！
桂 旅一郎一座
大衆料金 三十錢均一

明治座 松竹キネマ
六月十二日より 上映時間表
京日世界ニュース12の24 11,00 2,49 7,00
奥樣に知らすべからず 11,12 3,01 7,21
朝日世界ニュース NO,168 12,17 4,04 8,17
旅の陽炎 12,34 4,21 8,34

京龍館
十日より 十三日まで 四日間 上映時間表
松平長七郎 12,00 3,25 7,00
荒城の月 1,35 5,00 8,35

朝日座
六月十二日より五日間
東京劇歌舞伎 竹澤龍造一行

黄金座
十日より十三日まで
大每 國際ニュース 2,20 6,30
RKO 彼女の戰術 2,30 6,40
時代劇 お千代年ごろ 11,30 3,40 7,50
現代劇 女よ男を裁け 12,40 4,50 9,10
(コレヲ見ズシテ世ノ恋ヲ語ルナカレ)

内鮮マッチ工業は 下期以降に相剋か
半島各地で工場設立を計畫 三菱商事の態度注目さる

マッチを繞る内鮮の對立は既に從來山外一工場の操業に依り内地に衝動を與へ對策として内鮮聯合會側の朝鮮工場計畫が進んでゐるが、燐寸對立の本格化は當面は前哨戰に止まり本年以降となるやうである

現在朝鮮の新設工場計畫は始興、木浦、群山、新義州の各地に及び内始興の如きは六月末操業開始の豫定で月産二十トンで、その他各地工場は何れも今秋までに完成する事となつてゐる、現在の朝鮮のマッチ工場は釜山、仁川、新義州にあり、これらに上記が加はる譯である

從つて下期以降には移入マッチとの間に相當深刻な摩擦を發生せざるを得ぬと豫想されるが、内地燐寸の朝鮮販賣は三菱商事支店が握つてゐる關係上、三菱側が如何なる態度に出るかは注目されてゐる

英米交渉内容 金價格維持問題

【ワシントン十日本社特電】英米兩國政府は金の價格につき過般來何事か折衝を進めつゝあると傳へられるが、十日確實なる筋より知る所によれば以上の交渉は米國政府は金の現行價格維持を約するとゝもに、金を産出する英國自治領について南阿聯邦とカナダは從來の反對を改めて、米國輸出業者とゝもに英國市場に金の現貨を約することを内容とするといはれる、この交渉が順調に進行し協定が成立すれば目下進行中の英米新通商條約締結交渉は著しく進捗し、米國主義に基づく新條約成立も遠くないとみられる

農會肥料斡旋高 數量四千七百萬貫 金額一千八百萬圓

【農會發表】昭和十一年中に於ける道、郡農會の肥料共同購入斡旋高は數量四千七百萬貫、金額一千八百萬圓で之を前年に比すれば數量に於て三割四分五厘、金額に於て三割七分三厘の增加を示した

▲配合肥料 數量二十三割、金額三十一割の增加で、斯る激增を示したるのは系統農會に於て單肥を避け、合理的且經濟的配合肥料の普及に勇め一般農家亦之に追從したのに因る配合肥料に次ぎ

▲石灰窒素 數量五割七分、金額六割五分の增加を示し漸く本肥料の本質を體得せる結果と認められる

▲其の他の單肥 前年に比し著しい減少を示し、就中大豆油粕類の如きは數量にて約九割、硫安は約三割、過燐酸は約四割四分（十五度に換算）、硫酸加里七割六分、硫燐安一割五分、其の他の

化成肥料 は七割を各々減少し、僅に硫安價格騰貴の爲之が代用として使用せる硝石が數量金額共に激增（十一年一一、〇二〇貫を示した十年四四六九貫）

▲購入資金 肥料低利資金を利用せるものは約一千七百萬圓で共同購入斡旋額一千八百萬圓の約九割に當り、前年の夫れに比し一割の增加を示し向ほ十一年中に於ける肥料低利資金斡旋總額（約二千萬圓）に對する割合は約八割五分に當つた

▲斡旋手數料收入は 總額十七萬圓餘で前年の八萬圓に比し約二十割の增加で之が費途は肥料の各種施設、獎勵費及び斡旋費に充當した

内地早場地方 春蠶收穫豫想 前年實收比 二分の減少

【東京電話】農林省發表＝早場地方二府二十四縣（前年外二府二十三縣）における五月末現在の春蠶掃立見込收繭高は、總數一千七百三十四萬七千貫、内白繭一千二百八十三萬七千百三十貫、黄繭四百五十萬二千九百四十貫にして前年度の同地方春蠶收繭高一千七百七十二萬二千五百四十四貫に比すれば三十八萬二千四百七十四貫（二分）の減收を示した、以上の如く前年收繭高より減收の豫想を見たるは掃立以來氣候概ね適順にして蠶兒の發育良好なるも、前年桑樹の雪害又は氣候の不順により收繭高の減少したる地方において本年增收を豫想せられるもの以外、一般に桑園整理により掃立數量の減少したるため收繭高減少を豫想せらるゝもの多きによる

京仁氣船會社 近く創立の運び 齋藤氏の特船を肩替る

齋藤久太郎氏を中心とする京仁間主闘商の汽船會社計畫はその後朝商船組其他との協調成り愈々近く創立總會の運びとなつたが、新會社は社名京仁汽船株式會社として資本金は百萬圓とし、齋藤氏系で建造中の海上トラック五百噸積四隻を肩代りしてこれを主體に貨物輸送に乘り出すものである而して新會社の出資は大體次の如く内定してゐる

一萬株	京城	齋藤久太郎
五千株	仁川	鮮友組合（佐々木）
三千株	京城	京城運商協盟
二千株	仁川	高尾商店（代田）
一千株		丸三運送店

なほ同會社は神戸海上火災より船體保險、積荷保險契約を代理保險として締結し擔保に四十八萬圓を借入れ、これに拂込資本金を加へて齋藤氏が目下建造中である小型船（五百トン級）四隻を六十萬圓で買收することになつてゐる

鮮内春繭取引相場

月日	出所	最高	最低	百匁數量
六、八	遂城	[illegible]	[illegible]	[illegible]
〃	清州	[illegible]	[illegible]	[illegible]
〃	居昌	[illegible]	[illegible]	[illegible]
六、九	南原	[illegible]	[illegible]	[illegible]
〃	完州	[illegible]	[illegible]	[illegible]
〃	晉州	[illegible]	[illegible]	[illegible]
〃	大邱	[illegible]	[illegible]	[illegible]
〃	尚州	[illegible]	[illegible]	[illegible]
〃	達城	[illegible]	[illegible]	[illegible]
六、九	商山	[illegible]	[illegible]	[illegible]

咸北の鰛巾着網 許可者氏名發表

咸北の鰛巾着網申請に對する許可は十一日水產課より左の如く二十五名、二十七件が發表された

小杉商店金成和▲東一商會末友五郎外十三名▲徳田高次郎外十二名▲倶樂部▲咸北輸出鹽魚株式會社▲清津水産株式會社▲松下和三郎外一名▲劉達富▲和田永源仁龍外一名▲北川三策▲上田總太郎外一名▲高橋留一郎▲辛新昇▲李康錫外四名▲内田萬吉▲金利聖外三名▲徳興商店▲張植是外二名▲野口遵（三件）▲金禮成外二十名▲林兼商店

前年郵貯利子 百二十二萬圓

京城府金管理所の郵便貯金年度決算は本月中に終了の豫定であるが同所々管の貯金原簿數は三百十一萬七千口、預入高四千五百二十萬圓に達し元金に繰入れらるべき利息は總額百二十二萬圓である

朝取證券米豆取引員 株 京城黄金町 米 仁川本町 吉村榮左エ門商店

京城繭仲買人の取締りを強化 十日道より申渡す

京城の繭自由市場は昨年より開鎖されその仲買人十八名に對し共販出廻り期間中は乾繭設備を有するものに對してのみ一日二十貫以上の委託取引を許可してゐたが、同設備を有せざるものも秘かに取引を行ふ者があるので京畿道では去る十日業者を呼び寄せ

昨年度は開鎖第一年であつたので多少寛大な取締りを行つたが、本年度は違反行爲ある者は嚴罰に處し仲買人の鑑札を取り上げる旨を言ひ渡し、なほ本年春繭は六月十日より七月十五日までは出廻り期間となす事を通達した

なほ道當局では十八名の仲買人は多數に失しこれに制限を加へる意向を有してゐるので實際に於ても相當嚴重な取締りを行ふものと見られるが、大邱自由市場開鎖後の同市場仲買人に對する取締りも慶北道當局に於て大體京畿道同樣の取締りを行ふものと見られてゐる

金 白金 銀 京城明治町 杉山商會

米粟輸出入

財務局調査上旬中の米及粟輸移出入高は次の通り

◇米輸移出高（玄米換算單位石）

	本年	前年
上旬	六一、七四一	一三四、二三〇
累計	五、三〇八、二〇九	七、三三六、八二三

◇米輸移入高

	本年	前年
上旬	[illegible]	[illegible]
累計	[illegible]	[illegible]

◇粟輸移入高

	本年	前年
上旬	[illegible]	[illegible]
累計	[illegible]	[illegible]

朝汽總會期日

朝鮮汽船では八日釜山本社において決算重役會を開き最終的決算を確定し定時株主總會は來る二十六日開催となつた

約三百萬圓 契約高の增加 土建協會調査

京城土木建築協會調査＝五月十五日現在會員の土木建築請負契約高は件數百九十三件、この金額六千二百五十萬七千二百二十八圓でこのうち土木は件數百八件四千二百十三萬一千九百八十二圓、建築八十五件千九百七十七萬五千二百四十六圓である、之を四月末に比すれば土木建築合計において二百九十二萬二千四百八十六圓の契約增加となつてゐる

第二回輸入緬羊 廿日雄基に到着

東拓の輸入濠洲緬羊第二回目は來る六月二十日雄基に到着する旨入電があつた、輸入緬羊は一千六百頭で内東拓分は二百頭である

落穗

京仁汽船會社の創立 御膳立ては齋藤氏所有船の肩替りで順調に進んでゐる▲これに對しては殷鑑内部や仁川協會内でも反對の意見がありその所有船舶は此のため先般の米運賃値上げも高率に契約したなど仁川港では噂してゐるとか▲殷鑑の重長の重責にある齋藤氏がそんなことをするはずはなく殷鑑の名譽のためにも詰らなるデマと信ずるがさて新會社が商船、朝郵近海等に對してどんな太刀打ちをやるかは面白い▲船は五百トン級でも小型船の資格を有するために五百トンを割るやうな設計を行つてゐるさうだが五百トン級が二三千トン級の向ふを張つてゆくと云ふのだから大したハリキリ振りだ

景氣は尚上昇か 或は反動近しか
鮮銀調＝評論家の意見（四）

◇……◇

結論 以上の諸説を綜合觀察すると、現景氣の原因としては次の三要素が擧げられてゐる A、農産物價回復を中心とするもの……高橋 B、軍擴を中心とするもの……勝田、山崎 C、デフレ政策の反動を中心とするもの……安田、小汀 然し各の論者は右の三要素中の一つのみが唯一の原因であり、他は關係なしと云ふものではなく、諸原因中これが主要なる要素であると主張してゐるのであつて、ABCの三要素がともに相作用し合ひ、今日の好景氣を現出したものなる事は各論者の認むるところであるだが現景氣の中心的要素を何れに置くかにより、今後の景氣持續期間見透しにも差違が生じて來るわけであるから、景氣觀測を試みる者にとつては、現景氣の中心的要素を判定する事は重大なる問題である

景氣は何年位續くか？

將來の見透しに就てはヴアルガを除いては、いづれも在當分好景氣は持續するだらうと觀てゐる、殊に樂觀的なる見解は高橋で、景氣の中心は農産品高、否從來下り過ぎてゐた農産品の價格が漸に復したのだとし、景氣はこれからよくなる、而も長期間に亘つて續くと論してゐる、勝田、山崎の軍擴中心論は軍擴のつゞく限り大丈夫但し軍擴景氣であるから警戒を要するが軍擴の續く限り景氣は遮二無二上昇する、今年の下期あたり國際的農産品は非常高値を出さう、又一般物價も現在の二倍位まで暴騰するだらうと觀てゐる、デフレ反動論者は

農業中心論 者と同樣、今は好景氣の初期で、これからだと樂觀してゐる、かうして觀ると我が國の景氣研究家はいづれも好景氣は相當長く續くとの見透しをつけ、軍擴中心論者のみ軍擴が續く限りと云ふ制限をしてゐる、勝田は日獨協定より見て三ケ年は續くと觀、確然たる見透しを發表してゐるが、これは一つの目安となるものであらう、こゝにヴアルガのみ本年中、遲くも來年中には日本英國を起點として世界的パニックが勃發するだらうと云ふ流の見透しをつけてゐる景氣の循環を數學的に研究し、前の一九二九年秋の恐慌から數へて今年のクリスマス頃が八年と何ケ月目かに當ると云ふのであり、これをそのまゝ受取ることは

一考を要す ヴアルガも歐洲大戰が恐慌の週期的襲來を變更した、だから戰爭的事件が今明年中に襲來するかも知れんと斷つてゐるが、假に恐慌が今明年中襲來するものとしても、現在の未曾有の世界的軍擴を恐慌の週期に影響を與ふる一の有力なる要素と見ないまでも、大なる世界戰爭事件と觀ても差支へあるまい要するに勝田の好景氣持續三ケ年を一つの目安とし、好景氣は相當期間續くものと諸家の意見は一致してゐる（終り）

株式
休日を控へて 氣乘薄甚し 目先の轉回至難

前場 今朝は休日控への所へ海外財市安もあり前日來の手固き氣先を挫かれたかたちとなり新東一五三圓丁新鐘二七二圓九と六安大新九二圓一日産七八圓丁朝取九一圓五朝新三二圓七拓新三二圓一と寄附あと極度の氣乘薄となり新鐘は三圓丁と硬り大新新東共に焦付氣構を呈し總見送りの場面となり北鮮紙四九圓五拓新三二圓二とあり日鐵新一〇三圓丁日産新五八圓七とありたるのみにて氣乘薄に推移し 結局新東一五二圓六と四安大新九一圓九と二安新鐘二七二圓四と五安日産七八圓三から八圓丁朝新三二圓八と一高日産新五八圓七と前場引

いのではあるまいが雜株も材料含みのものがあつても現境が悪いのであるから一寸買氣は起らないこの調子がつゞいてゐる間はまだ直れないのである生産設備の擴充が云はれる反面には配當制限の聲があるし現在の政策そのものも内部的に矛盾を包藏してゐるのであるからその解決が如何に緩和されて行くかその見透しがつかな財界に積極的な氣分が起つて來ないのであるから止むを得ないでもあらうそれに金融は依然として硬塞の狀態を改めないのであるから當然警戒する外仕方あるまい

依然冴えず

海外財市はスチール一弗八分一安を報じたが格別の反應なく市況は極めて凡調を呈してゐる南三日來化の振合もあつたが今朝の新東の新鐘株や人絹株高から全般的に硬寄附からみるとこの相場はどうも面白くない當限の投げ出盡しによつて目先一寸戻してみても又逆に賣られて來るから一段と面白くな

◇……大阪短期引値

大新	九二、〇〇	不變
新鐘	二七二、〇〇	不變
日産	七八、七〇	一〇高
新東	一五三、〇〇	不變

日魯の豐漁 大いに期待

日魯の沿岸漁業に先立つて操業を開始した子會社太平洋漁業の沖取成績は本年度の漁獲成績を卜すものとして特に注目されてゐるが最近本社に達した漁況によれば豫想外の大漁を見てゐるもので云はれる即ち本年は昨年の豐漁から見れば鮭、鱒とも餘り期待出來ないものとされ當局者に於ても全般的に亘つて昨年の七割を生産し得れば滿足すべきものと思はれてゐたが太平洋漁業の操業以來の二週間の成績について見れば鮭及び紅鮭に於て特に成績がよく前年同期のそれに比較すれば愈々一割乃至一割五分の增加を示してゐる、その具體的な數字は來る十四日の重役會に正式發表されるから今のところ詳かでないが何れにしても沿岸に先立つて出漁した沖取が北九州及び東海岸沖合に於てかゝる成績をあげることは思ひもよらなかつたことであり早くも沿岸の豐漁見越しが擡頭してゐる

日本油脂は 八月に增資

日本油脂ではこの二十五日に株主總會を開催合同油脂との合併を正式決議する段取りになつてゐるが當日承認される主なる重役陣は、社長＝西鳩吉、副社長＝淺田正雄、專務＝村山威士、同久保田四郎の四氏と決定した、尚同社では合併が正式成立すれば直ちに懸案とされてゐる不二窒素肥料高田粕廠發料の合併中小石鹸會社の統制自社の魚蠟工場の擴張等を行はねばならない、し子會社滿洲大豆工業の增資等相當の新資金を必要とするので之に充當する意味に於いて現在の資本金（一千七百五十萬圓）を倍額乃至は五千萬圓まで增資する模樣であるが之が正式決定されるのは恐らく八月頃と見られ實現すれば同時に株式の一部を一般に公開することになる向きである

現物部 今日の注目株 金東證券 短期部 明治町覺書

國債 期末接近 乘氣薄

日銀公債操作期割々下げ說が刺戟を與へたが期末接近の折柄とて買氣を呼ぶに至らず續いて閑散保合で驅らず賣物二十五年二十八年は何れも五錢方引締つた他弗貨債は佛貨が小口賣りで五錢方小殺んだ

東京國債 甲五分利一〇一、六〇▲第三五分一〇一、九五 一回四分一〇一、三五▲佛貨[illegible]▲米貨六分半[illegible]

大阪國債 ▲甲五分利[illegible]▲第三五分利[illegible]

實物前場

義州鑛山一八圓丁金鑛鑛業二一圓四パルプ工業二三圓丁九州曹達四〇圓五東京人絹新二〇圓丁日曹パルプ二二圓七人造毛二一圓五日華紡三五圓丁

今 秋田株式現物店 京城府明治町二丁目 電話本局② 5155 5156 5157 5159 5150 644 669

米 期
マバラの小競合 揉み合續行 休日控へ注目

前場 今朝は底地の變りなき商狀に當一圓二十錢中一圓四十五錢先一圓四十五錢と前の閑散に寄付き底地の小戻しを入れて二節は四十九錢と引返したが吹値は南鮮方面から順讓響めの賣物が入込み五節迄は四十六七錢所を保合ひそれ以後は格別大した賣物もなく賣方の目仕舞商内に五十錢から五十二錢と引返し目先下げ一巡の商狀に前場を終了した

中部北鮮雨不足

相場は今の所順境響めの賣物と下げ一巡と見る買物とが四ツに取組中でこの邊保合を餘儀なくせしも今後の天候が順調に經過し鮮内反し若しもこの旱天が永續するとの中部から北鮮地方はまだ雨量不足のため植付けを懸念せる箇所があるので其所に一と反撥を形作る事になりはせぬかと云ふ向もある而して十三日の日曜もこの旱天か續くか一と雨降るかによつて相場も日曜明けは多少變化を生ずるのでないかと注目せる向も砂なくない狀態である

地場上げ賛成

當限に付ては今の所米た産米の賣繋ぎが相當に殘つてゐるのと買方側には受米手口と目すべき有力者が餘りないのでこの邊復活する事は至難と見れるの外なきも中先に付ては限月が本天災期に直面して居るのと賞米なんかは俟れてないのでこの邊無視の墜落は餘り期待出來ないのみか先限の如き買方が當て來た餘勢に乘じ更に賣進んで來るのと地方筋は植付成績の良好から概して賣物が多く地場は悉く上賣成に一致しつゝある等から聽ては賣過ぎの反動を出現すべき情勢を釀すに至つてゐる

賣方の威力

目下市場の情勢を見ると強氣はこの遂續標的に賣進む手掛りは見つからないのと從來の不勢に相當痛手を蒙つて居るので此際では頭上の好順値付は内鮮共に成績良好建築來の移入で正米の賣行不良な等賣材料が小衆んで居る上に富つて居る餘勢で更に賣進みが利く立場にあるので相場も自然その威力に壓倒され此邊復活はまだ困難と見るの外ないが念し頭上の好順によつて人氣が餘り賣り偏し過ぎ月が本天災期であるこの先限が正米や中限より多大の不到を演じて居る事はそれ丈け賣方側には強富に乘じられる間隙を生じて居ると同時に今後なにかきつかけの動機が現れると却つて意外の反撥を出現する事になりはせぬかと思惑筋はこの邊自重せる向が多い

源 山本株式現物店 京城府明治町一 電話本局二五九

玄米消費增加

目下仁川に停滯する在米の持主中その動向を見るに京城精米製粉の持米が最も多く次は現在當限に賣繋がれて居る手口の持米に其他は殆んど小口筋の寄り集りで精米筋の思惑に屬する米は餘りなき模樣である而して製粉製粉では無論産地に賣物があれば透さず更に買附けてゐるが内地にも帖便毎に相當移出してゐるもの如くであるが持米は最近減少せるもの如くであるが其所へ最近は精米所白米を自己のマークで取引せる者は原料の選擇を要するのと觀では多摩錦とか陸羽等の特種が出ではなくなつた事から玄米を購入する者が現れて來たので仁川に於ける在米は向減少を續け行く地に移出するより白米の原料として殆んど消化される事になるだらうと觀測されてゐる

大 大原現物店 京城府明治町二 代表電話本局五三一二

三和株式現物店 京城府明治町二丁目 電話本局② 代表6101 6102 6103 6104 6105 3922

米界感

常所と政地の鞘は漸く二百四十丁に擴大して來たが之れを撥り前となるのでこの鞘はまだ擴大する餘地が殘つてゐるわけである▲所が一方米共物から打算すると當所の先限は一圓近くの割安となるのみか最も頭の端境期に入る相場が中先同鞘を演ずるなどは植付成績の良好に依り弱氣が餘り豐作かぶれし過ぎて居る反映と見るの外ない▲豐作かぶれと云へば最近何所の店も地方筋が好く賣物を觸り合に一人娘に嫁入人と云ふ仕手關係になりそうな情勢である▲殊に今回の暴落に付いては客が比較的好く當つてゐるのでその連中はこの際利乘向に悅進んで來るらしい▲して見ると世の中は何事に限らず調子に乘つて手を擴げた時が地獄の三丁目となり易いので姦許は賣方としても大に自重する必要がある▲況してや植付當時餘り好順に惑まれてその順氣を豐め過ぎた揚句は必ず反動のあるのが之れまでの例であるし又八限の相場を下瞰卸いて成功した者が尠い等から云ふても賣方が自繩自縛とならなきや幸甚である

朝取取引員 白井商店 電話代表本局二三〇

仁川穀物出入（十一日）

▲移着玄米[illegible]▲移出[illegible]

各地正米市況

多摩	[illegible]	[illegible]	[illegible]	[illegible]
銀坊主	[illegible]	[illegible]	[illegible]	[illegible]
陸羽	[illegible]	[illegible]	[illegible]	[illegible]
玄米	[illegible]	[illegible]	[illegible]	[illegible]
白米九仁一等三六〇	[illegible]	[illegible]	[illegible]	[illegible]
新米先物	[illegible]	[illegible]	[illegible]	[illegible]
群山一等	[illegible]	[illegible]	[illegible]	[illegible]
海州三等	[illegible]	[illegible]	[illegible]	[illegible]
南鮮三等	[illegible]	[illegible]	[illegible]	[illegible]
水原四等	[illegible]	[illegible]	[illegible]	[illegible]
小麥	[illegible]	[illegible]	[illegible]	[illegible]
釜山（持合）	[illegible]	[illegible]	[illegible]	[illegible]
大邱（不變）	[illegible]	[illegible]	[illegible]	[illegible]
群山（不動）	[illegible]	[illegible]	[illegible]	[illegible]
木浦（釘付）	[illegible]	[illegible]	[illegible]	[illegible]

東株短期實物取引員 今 角田勇商店 東京日本橋區江戸橋一丁目 電話日本橋(24)代三三五 (東株短期御報特査調) 無代贈呈

『景氣レポート』旬刊 （六月十一日・中旬號）

長短兩市場に於ける 取組内容の變化と中勢打診

一、短期總取組高と代引尻の變化
一、新東の取組・代引・出來高の變化
一、長期當中先の食合關係
一、主整理末期の諸現象に就て
一、陰陽轉換の機微
一、群衆心理と投資家の着目點

共鳴々々 覆面道人

局面を狹くした

昨日の白九に對して、本日の黑十を（い）とする定石ではあるが、黑こうとなるだらうか、なほ十の下にあたる白の一手が能動的でおより潰面の黑十一までが白にとつてよい。殊に三手様で黑十一と其の方面の極りをつけ、局面を狹くした黑の要領は先づ共鳴である

國旗掲揚の所

更に白十二に黑十四と應じた白十三は左側に白地を大規模に開拓する目的でそれが第一歩の國旗揭揚といふ所。白十三を十四の下にとの方だと、次に黑十五と黑は開きされ、かくては白十三は無用の長物と化する。それもないか、白十三の効果の大

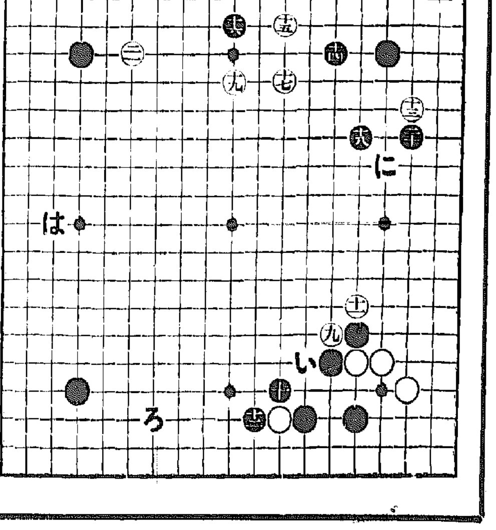

京日特選棋譜 2

八段 金準一
三段 岡谷三男

白九より二十二迄

黑を牽制

子を消失する　上手の理合せで白十三は本道で共鳴。そして白十九は、要するに黑を有利に打込ませない牽制の一手。これが白十九を例へば二十一だと、次に黑十六と行く。それが黑十四の右白十九の牽制である。

布石法の中學講義

更に黑十六は白十九に對して仁向合せ、黑の開きの大きいと云ふる黑がもの定石である。それは黑十四の方が惜しいからである。黑十六を限りに白は二十一の手を上手で、上面は白地化するのに二十二で、それが布石法の中學と云ふ…

此れは意外

黑十八は白二十…
即ち黑十六の一手はどうする、と消侵も心配である。

株式（十一日）

朝取短期（前場）

銘柄	前寄	大引	高値	安値
朝取	[illegible]	[illegible]	[illegible]	[illegible]
同新	[illegible]	[illegible]	[illegible]	[illegible]
大新	[illegible]	[illegible]	[illegible]	[illegible]
新東	[illegible]	[illegible]	[illegible]	[illegible]
日産	[illegible]	[illegible]	[illegible]	[illegible]
同新	[illegible]	[illegible]	[illegible]	[illegible]
拓新	[illegible]	[illegible]	[illegible]	[illegible]
日魯	[illegible]	[illegible]	[illegible]	[illegible]
鐘新	[illegible]	[illegible]	[illegible]	[illegible]
北鮮	[illegible]	[illegible]	[illegible]	[illegible]
朝窒	[illegible]	[illegible]	[illegible]	[illegible]
帝人	[illegible]	[illegible]	[illegible]	[illegible]
東紡	[illegible]	[illegible]	[illegible]	[illegible]
朝石	[illegible]	[illegible]	[illegible]	[illegible]
日鐵	[illegible]	[illegible]	[illegible]	[illegible]

朝取限定と引當

銘柄			
朝取	[illegible]	[illegible]	[illegible]
同新	[illegible]	[illegible]	[illegible]
鐘新	[illegible]	[illegible]	[illegible]
大新	[illegible]	[illegible]	[illegible]
新東	[illegible]	[illegible]	[illegible]
日産	[illegible]	[illegible]	[illegible]
同新	[illegible]	[illegible]	[illegible]
日魯	[illegible]	[illegible]	[illegible]
拓新	[illegible]	[illegible]	[illegible]

朝取短期趨主數

朝取	[illegible]	[illegible]
同新	[illegible]	[illegible]
大新	[illegible]	[illegible]
新東	[illegible]	[illegible]
鐘新	[illegible]	[illegible]
日産	[illegible]	[illegible]
同新	[illegible]	[illegible]
拓新	[illegible]	[illegible]
長期	[illegible]	[illegible]

大株長期（前場）

銘柄	寄付	大引
東株	[illegible]	[illegible]
同新	[illegible]	[illegible]
鐘紡	[illegible]	[illegible]
同新	[illegible]	[illegible]
大株	[illegible]	[illegible]
同新	[illegible]	[illegible]
日魯	[illegible]	[illegible]
日産	[illegible]	[illegible]
郵船	[illegible]	[illegible]
同新	[illegible]	[illegible]

大株短期（前場）

銘柄	寄付	大引	高値	安値
大新	[illegible]	[illegible]	[illegible]	[illegible]
鐘新	[illegible]	[illegible]	[illegible]	[illegible]
日産	[illegible]	[illegible]	[illegible]	[illegible]
新東	[illegible]	[illegible]	[illegible]	[illegible]
日鐵	[illegible]	[illegible]	[illegible]	[illegible]
日レ	[illegible]	[illegible]	[illegible]	[illegible]
電進	[illegible]	[illegible]	[illegible]	[illegible]
帝人	[illegible]	[illegible]	[illegible]	[illegible]
同新	[illegible]	[illegible]	[illegible]	[illegible]
鋼管	[illegible]	[illegible]	[illegible]	[illegible]
日魯	[illegible]	[illegible]	[illegible]	[illegible]

大株短期喰合

東株長期（前場）

銘柄	賣	買	取組
東新	[illegible]	[illegible]	[illegible]
大新	[illegible]	[illegible]	[illegible]

東株長期引

銘柄	寄	引
東株	[illegible]	[illegible]
鐘紡	[illegible]	[illegible]
鐘新	[illegible]	[illegible]
新東	[illegible]	[illegible]
三菱	[illegible]	[illegible]

東京短期（前場）

銘柄	寄付	大引	高値	安値
新東	[illegible]	[illegible]	[illegible]	[illegible]
日産	[illegible]	[illegible]	[illegible]	[illegible]

東京短期喰合

銘柄	賣	買	取組高
新東	[illegible]	[illegible]	[illegible]
日産	[illegible]	[illegible]	[illegible]

東京現株

東株	[illegible]	滿鐵	[illegible]
同新	[illegible]	同新	[illegible]
鐘紡	[illegible]	東拓	[illegible]
同新	[illegible]	同新	[illegible]
鐘紡	[illegible]	富士紡	[illegible]
同新	[illegible]	日石	[illegible]
東亞	[illegible]	滿毛	[illegible]

期米（十一日）

朝取仁川（前場）

	當限	中限	先限
(一)	[illegible]	[illegible]	[illegible]
(二)	[illegible]	[illegible]	[illegible]
(三)	[illegible]	[illegible]	[illegible]
(四)	[illegible]	[illegible]	[illegible]
(五)	[illegible]	[illegible]	[illegible]
(六)	[illegible]	[illegible]	[illegible]
(七)	[illegible]	[illegible]	[illegible]
(八)	[illegible]	[illegible]	[illegible]
(九)	[illegible]	[illegible]	[illegible]
(十)	[illegible]	[illegible]	[illegible]
輸入値段	[illegible]	[illegible]	[illegible]
取組高	[illegible]	[illegible]	[illegible]
出來高	[illegible]	[illegible]	[illegible]

東京期米（前場）

	當限	中限	先限
(一)	[illegible]	[illegible]	[illegible]
(二)	[illegible]	[illegible]	[illegible]
(三)	[illegible]	[illegible]	[illegible]
(四)	[illegible]	[illegible]	[illegible]
(五)	[illegible]	[illegible]	[illegible]
(六)	[illegible]	[illegible]	[illegible]

大阪期米（前場）

	當限	中限	先限
(一)	[illegible]	[illegible]	[illegible]
(二)	[illegible]	[illegible]	[illegible]
(三)	[illegible]	[illegible]	[illegible]
(四)	[illegible]	[illegible]	[illegible]
(五)	[illegible]	[illegible]	[illegible]
(六)	[illegible]	[illegible]	[illegible]
(七)	[illegible]	[illegible]	[illegible]
(八)	[illegible]	[illegible]	[illegible]
(九)	[illegible]	[illegible]	[illegible]
(十)	[illegible]	[illegible]	[illegible]

大阪米穀喰合

	賣	買	取組
當	[illegible]	[illegible]	[illegible]
中	[illegible]	[illegible]	[illegible]
先	[illegible]	[illegible]	[illegible]

各地正米（前場）

	寄付	大引
兵庫	[illegible]	[illegible]
下關	[illegible]	[illegible]
大阪	[illegible]	[illegible]
釜山	[illegible]	[illegible]
大邱	[illegible]	[illegible]
群山	[illegible]	[illegible]
木浦	[illegible]	[illegible]
鎭南浦	[illegible]	[illegible]

商品（十一日）

三品

六月限	[illegible]	[illegible]
十二月限	[illegible]	[illegible]

大阪棉花

當限	[illegible]	[illegible]
先限	[illegible]	[illegible]

東京生絲

當限	[illegible]	[illegible]
先限	[illegible]	[illegible]

▲現物相場 八四五円

大阪人絹

當限	[illegible]	[illegible]
先限	[illegible]	[illegible]

東京人絹

當限	[illegible]	[illegible]
先限	[illegible]	[illegible]

新井人絹

當限	[illegible]	[illegible]
先限	[illegible]	[illegible]

大阪砂糖

當限	[illegible]	[illegible]
先限	[illegible]	[illegible]

外電（十一日）

紐育綿花	[illegible]
倫敦銀塊	[illegible]
米棉	三十[illegible]
印棉	五[illegible]
スチール株	[illegible]
アナコンダ株	[illegible]
米白房閉	[illegible]
英米為替	[illegible]

金融（十二日）

休日	[illegible]
白日拂	[illegible]
無條件	〇七〇〇
翌通	〇七五〇
	一七五〇

日銀帳尻（十一日）

發行高	[illegible]	增	[illegible]
正貨準備	[illegible]	增	[illegible]
貸出高	[illegible]	減	[illegible]
預金高	[illegible]	減	[illegible]

鮮銀帳尻（十一日）

發行高	[illegible]
正貨準備	[illegible]
保證準備	[illegible]

京城日報
朝夕刊共十四頁

最高水準の新種保險

新種保險は安田生命が創業五十餘年の經驗に基き、刻下の低金利趨勢に鑑みて編み出した斬新の仕組を誇るもので、不動の御安心と、恰好の利廻をお約束して居ります

○

最新諸統計の採用、利益金の九割以上に及ぶ配當準備金繰入、滿期後尚五回に亘る現金配當など、何れも合理的經營の具現であります

○

その上凡ゆる奉仕的條項を完備せる模範的約款を配して、新種保險の有利・確實さは決定的のものとなりました

○

◇掛金をやめても効力の延長する……自動延長保險
◇簡便、低利の保險料融資法……振替貸付制
◇養老資金、學資振當に恰好な……保險金分割拂
◇年五分複利割引の有利な……保險料一時拂

昭和十一年度の好調

◇改善の跡著しき業績

新契約、復活契約の著増は契約高伸張の勢に拍車を加へ、收入保險料の大增收、失効解約の激減、事業費の急低下は經營の合理化を實證し得ました

◇傳統の王道を行く決算

昭和十一年度剰餘金　二、五七〇、〇六七圓
處分内譯
株主配當金　四、五〇〇圓
通常準備金　一二一、四三六圓
加入者配當金　二、三四四、一三一圓

社員招聘
「取り易く勤め良い」新種保險の御給を機とし、目下社員を大增員中であります。希望者は本支店又は支部宛御照會下さい

安田生命
＝本社　東京日本橋＝
支店・京城府壽町
（營業案内贈呈）

商業及法人登記公告
水原醸造株式會社監査役趙敦植同車南錫昭和拾貳年四月貳拾五日各辭任ス
右昭和拾貳年五月拾日登記
南陽金融組合長鄭[illegible]昭和拾貳年五月貳日重任ス
右昭和拾貳年五月拾參日登記
京城地方法院水原支廳

商業登記公告
朝鮮麹子株式會社變更昭和拾貳年五月五日監査役李鍾瓚洪思安金炳[illegible]ハ退任ス同張[illegible]永林承說ハ重任シ同日左記ノ者監査役ニ就任ス
仁川府昌榮町七番地　徐炳斗
右昭和拾貳年五月拾四日登記
京城地方法院廣州出張所

法人登記公告
陽德金融組合（變更）（昭和拾貳年五月六日理事佐藤武夫ハ辭任シ同日左記ノ者任命就任ス陽德郡東陽面下石里八參番地ノ四　辛圭旺
陽德産業組合（變更）理事白[illegible]基任期滿了ノ處昭和拾貳年四月貳拾七日定期總會ニ於テ再選サレ認可ヲ受ケテ五月壹日重任ス
右昭和拾貳年五月拾八日登記
平壤地方法院陽德出張所

法人登記公告
芙蓉金融組合（變更）監事佐藤好助、尹相福、崔時煥任期滿了ノ處全員共再選セラレ昭和拾貳年四月貳拾七日重任ス
右昭和拾貳年五月六日登記
金堤金融組合（變更）組合長任期滿了ノ處昭和拾貳年五月參日左ノ者就任シタリ金堤郡金堤邑校洞里貳百五拾番地　崔在敦
右昭和拾貳年五月拾貳日登記
全州地方法院金堤出張所

法人登記公告
龍岡金融組合（變更）監事全員任期滿了ニ因リ昭和拾貳年四月貳拾七日退任シ左記ノ者定時總代會ニ於テ選任セラレ同日就任ス
平安南道龍岡郡龍岡面玉桃里貳八壹番地監事金炳三同道同郡同面芳通里七參五番地監事金潤鎬同道同郡龍月面[illegible]德里參七七番地監事金在經
右昭和拾貳年五月五日登記
平壤地方法院龍岡出張所

法人登記公告
院坪金融組合（組合長變更）組合長金鍼基任期滿了ノ處昭和拾貳年五月八日重任ス
右昭和拾貳年五月拾九日登記
全州地方法院金堤出張所

法人登記公告
清平川金融組合變更　昭和拾貳年參月末日現在出資總口數參千四百七拾五口拂込ミタル出資總額壹萬四千貳百貳拾八圓ト變更ス
右昭和拾貳年五月四日登記
兩水金融組合變更　組合長任期滿了ニ付昭和拾貳年四月拾六日改選ノ結果楊平郡楊西面兩水里水六參〇番地鄭雲[illegible]當選就任ス
右昭和拾貳年五月六日登記
京城地方法院楊平出張所

法人登記公告
東隅金融組合（變更）昭和拾貳年五月壹日ヨリ名稱ヲ左ノ如ク變更ス　价川金融組合
右昭和拾貳年五月六日登記
平壤地方法院价川出張所

商業登記公告
忠南興業株式會社（變更）監査役全員任期滿了ノ處昭和拾貳年五月拾日臨時株主總會ニ於テ有馬光彦ハ再選重任シ左ノ者當選就任ス舒川郡舒川面三山里四百參番地　韓山五郎
右昭和拾貳年五月拾九日登記
全州地方法院舒川出張所

商業登記公告
株式會社朝鮮商業銀行（變更）昭和拾貳年五月拾七日左ノ處ニ支店ヲ設置ス咸鏡南道甲山郡惠山邑惠山里四百八拾八番地
右昭和拾貳年五月拾八日登記
全州地方法院

商業登記公告
一、林田商事株式會社變更（イ）取締役ノ全員任期滿了ノ處昭和拾貳年四月貳拾七日株主總會ニ於テ改選ノ結果取締役林田[illegible]次郎、林田政幸、同波多野酉二郎ハ各再選重任ス（ロ）監査役任期滿了ノ處昭和拾貳年四月貳拾七日株主總會ニ於テ改選ノ結果熊谷信ハ再選重任左記ノ者ハ新ニ選任セラレタリ
全羅北道[illegible]
福岡縣田川郡伊田町大字伊加利六〇九番地　熊谷貞治兵衛
右昭和拾貳年五月八日登記
二、朝鮮製紙株式會社變更監査役[illegible]

[illegible]ハ昭和拾貳年五月五日退任ス監査役左ノ者ハ同日重任ス京城府鍾路五丁目百四拾番地　林承說　左ノ者ハ同日監査役ニ就任ス仁川府昌榮町七番地　徐炳斗
右昭和拾貳年五月拾四日登記
三、株式會社朝鮮商業銀行變更　昭和拾貳年五月拾七日左ノ處ニ支店ヲ設置ス咸鏡南道甲山郡惠山邑惠山里四八八番地
右昭和拾貳年五月拾九日登記
京城地方法院平澤出張所

法人登記公告
順川金融組合（變更）副理事徐廷根ハ昭和拾貳年五月六日辭任シ同日順天郡[illegible]山面[illegible]山里參貳五番地ノ武南洪全副理事ニ就任ス
右昭和拾貳年五月拾壹日登記
舍人金融組合（變更）理事三浦正記ハ昭和拾貳年五月六日辭任シ同日順川郡舍人面舍人里六九番地ノ參佐藤武夫理事ニ就任ス
右昭和拾貳年五月拾七日登記
順川産業組合（變更）昭和拾貳年參月參拾壹日現在出資總口數ヲ六五四口拂込ミタル出資總額ヲ六五四圓也ト變更ス、監事三名任期滿了ニ付昭和拾貳年四月貳拾參日組合員總會ニ於テ選任ノ結果監事金衛廷ハ再任シ順川郡慈山面慈上里七貳九番地呉京順同郡北倉面山里參貳貳番地金炳晋ハ新ニ就任ス組合長缺員ノ處昭和拾貳年四月貳拾參日第拾回組合員總會ニ於テ順川郡順川面舘上里貳七九番地ノ壹吉田彦八組合長ニ選任セラレタリ
右昭和拾貳年五月拾七日登記
平壤地方法院順川出張所

法人登記公告
白岩金融組合（變更）組合長任期滿了ニ付キ昭和拾貳年四月拾參日定時總代會ニ於テ改選ノ結果龍仁郡外四面源泉里六五七番地安東窺選任セラレ[illegible]
右昭和拾貳年五月參日登記
京城地方法院金良場出張所

法人登記公告
舒川産業組合（變更）組合長八理事洪學基ハ辭任シタルニ因リ昭和拾貳年四月貳拾四日定時總會ニ於テ左記ノ者選任セラレ就任ス舒川郡舒川面軍參里五拾六番地ノ參[illegible]
右昭和拾貳年五月拾壹日登記
全州地方法院舒川出張所

法人登記公告
海雲金融組合（變更）昭和拾貳年參月貳拾壹日現在ニ依リ出資總口數ヲ左ノ通リ變更ス一出資口數壹千參百五拾八口拂込ミタル出資總額壹萬參千五百八拾圓也
右昭和拾貳年四月參拾日登記
平壤地方法院龍岡出張所

商業及法人登記公告
昌道金融組合登記事項中目的ノ一項ヲ加フ組合員ノ爲ニ其ノ貨物ヲ倉庫ニ保管シ又ハ之ニ對シ倉荷證券ヲ發行スルコト
右昭和拾貳年五月拾八日登記
利川第二金融組合組合長宋[illegible]ハ昭和拾貳年五月貳拾五日重任ス
右昭和拾貳年五月拾日登記
京城地方法院金化出張所

法人登記公告
長湖院[illegible]株式會社代表取締役[illegible]昭和拾貳年四月貳拾五日重任シ同日監査役[illegible]ハ退任シ利川郡[illegible]就任ス
右昭和拾貳年五月拾四日登記
京城地方法院利川出張所

法人登記公告
金村金融組合組合長[illegible]昭和拾貳年五月拾參日死亡ス
右昭和拾貳年五月貳拾日登記
京城地方法院汶山出張所

法人登記公告
財團法人朝鮮[illegible]
右昭和拾貳年五月拾四日登記
朝鮮麹子株式會社（變更）昭和拾貳年四月參拾日定時株主總會ニ於テ[illegible]監査役ニ再選[illegible]
右昭和拾貳年五月拾七日登記
京城地方法院春川支廳

商業登記公告
春川電氣株式會社（變更）監査役佐々木元作任期滿了ノ處昭和拾貳年四月貳拾五日定時株主總會ニ於テ佐々木元作、寺田眞雄ハ再選セラレ同日重任ス
右昭和拾貳年五月拾七日登記
京城地方法院春川支廳

商業登記公告
[illegible]株式會社朝鮮殖産銀行昭和拾貳年[illegible]支店ヲ設置[illegible]
右昭和拾貳年五月六日登記
京城地方法院春川支廳

商業登記公告
株式會社朝鮮殖産銀行[illegible]
右昭和拾貳年五月[illegible]日登記
京城地方法院水原支廳

商業登記公告
春川電氣株式會社變更代表取締役山中友太郎ハ任期滿了ノ處昭和拾貳年四月貳拾五日定時株主總會ニ於テ再選セラレ同日重任シタリ
右昭和拾貳年五月七日登記
京城地方法院春川支廳

腸疾患の治療と豫防保健

①整腸……ビオフエルミン中の乳酸菌は腸內腐敗及び異常醱酵を除き、腸機能を調整し蠕動官能を正常化し、下痢症狀を消退せしむ
②殺菌……此の乳酸菌は同時に腸內有害細菌を死滅せしめ、毒素の吸收を防ぎ、腸內を清淨ならしむ。
③消化……ビオフエルミン中の糖化菌は消化酵素を產生して、澱粉並に蛋白質を消化し、榮養分の吸收を佳良にし、便通を調整す。

〔適應症〕一、腸內異常醱酵、急性及慢性腸カタル、下痢、消化不良、便秘、鼓腸、一、腸チフス、腸結核　一、小兒腸カタル、綠便種々の榮養障害、一、榮養を障害する慢性症（結核、糖尿病等）一、早老症即ち腦及び諸血管硬化症、腎臟炎、肝硬化症等。

ビオフエルミン

粉末と錠劑
御名藥店にあり

發賣元　武田長兵衞商店　大阪市道修町
製造元　神戸衞生實驗所　神戸市二番町

37—302(O)

Bosch

● 陽光あびた若葉のようにノーシンで頭腦は生々する ●

運轉機關は決して如何にかなる障害も受けてはなりません故に世界的優秀なるエンヂンは總て高級なる附屬品を使用して居ります
低級なる附屬品の使用に依り貴下の高價なるエンヂンの性能を損じぬ樣御注意願ひます自動車御購入の節は何卒電氣裝置はボッシュを御指定願ひます

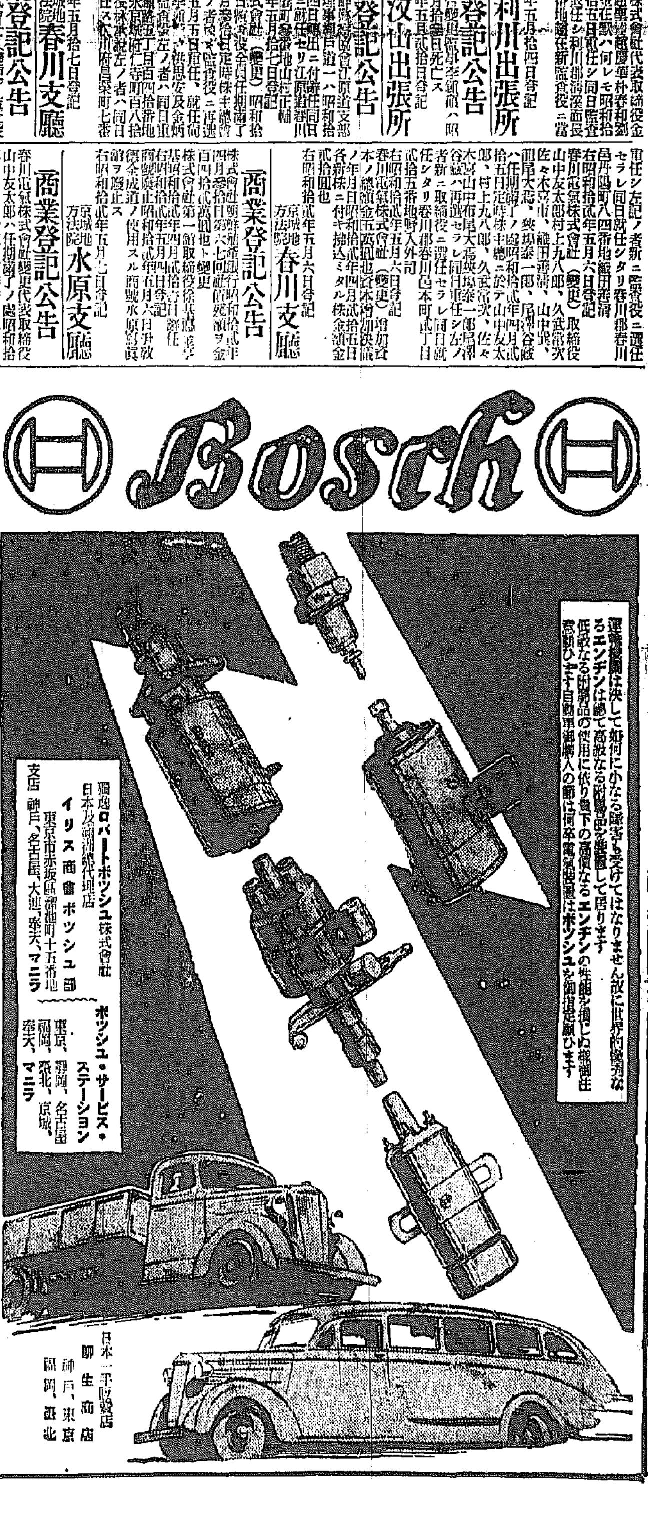

獨逸ロバートボッシュ株式會社
日本及滿洲總代理店
イリス商會ボッシュ部
東京市赤坂區溜池町十五番地
支店　神戸、名古屋、大連、奉天、マニラ
ボッシュ・サービス・ステーション
東京、靜岡、名古屋、福岡、臺北、京城、奉天、マニラ

日本一手販賣店
御生商店
神戸、東京
福岡、臺北

近衛内閣は擧國一致
この際新黨の要なし
政務官は各省一人づゝ置くがよい
中島鐵相西下車中談

【東京電話】中島鐵相は伊勢神宮參拜のため十二日午前十時三十分東京驛發列車で西下した、車中時局問題につき左の如く語つた

私が特に新黨運動については近衛内閣の成立によつてその必要は一時解消したものとなし急進なる新黨工作は却つて政界の摩擦を起すものとして極めて自重的態度を表明したことは注目に値する

一口に新黨と云つても各人によつてそれぞれ考へ方が違つてゐるが自分としては次のやうに考へ今日もこの考へで進んでゐる即ち今日の政黨は黨人から見れば一つの大きな社會のやうだが之を國民全體から見れば誠に小さな社會に過ぎない

排斥されて政黨否認とか政黨解消とかが叫ばれてゐるのも結局この小さな社會の人だけで最高權力である政權を壟斷して來たからに外ならない

政黨が各方面から

政黨が國策運用の衝に當るため財界、官界、學界、軍部、言論界等各方面の人材を網羅してゐることが必要なことで、かつて伊藤公が政友會を作られた時は全くこの趣旨に基いたものである、自分の考へてゐる新黨と云ふのは要するに各方面の人材を普く集め擧國一致の體制をとつた政黨と云ふのであつてさうでなければ既成政黨の間で離合集散をしただけでは假令一國一黨となつてもその目的に副はない政黨が最高政治の權力を握つて今日の

非常時局に處して

行くには財界官界學界軍部等の社會と對立してゐては排斥されるのは當り前だ、自分はかういふ考であつたが先づ黨首に伊藤公のやうな大人物を得べきだと思ひ自分は近衛公こそその人であり近衛公をおいて他にないと考へて來た 然るに近衛公は總理大臣としてやつてをられ各方面の勢力を綜合してゐるので眞の擧國一致の體制をとつて時艱克服に邁進し得ると思つてゐるこの際更に新黨を作ることは各方面との摩擦を生ずるだけであるから我々としてはこの際この擧國一致を援けて行くやうにして行きたいと思ふ、政務官問題は未だ一度も閣議に上つたことはない、從つて政務官廢止論もあつたが林内閣の實驗よりしても政務官は存置する必要がある、政務官は油のやうなもので議會を圓滑にやつて行くにはどうしてもなければならんものであるから置くからには何も一人に限らず二人宛置く方がよい、

まだよく分らない

鐵道のことは この間の閣議で近衛首相が述べられた所の「因循姑息を排し弱腰に亘らぬ」精神に基いてやつて行くやうにしたい、省内人事のことは最も大切であるから十分その人の長所を呑み込むまで手をつけない、あくまでも慎重にやるつもりだ（寫眞は中島鐵相）

司法長官會同

【東京電話】司法長官會同第五日は十二日午前九時から本省において司法長官のみの會官協議會を開き各控訴院管内別に取纏めた諸問事項各事案を持寄り整理協議した

文部首腦協議

【東京電話】文部省では十二日午前十時半より首腦部會議を開き十三年度新規事業計畫について協議を重ねた結果從來各局課よりの提出を待ち豫算省議において決定した方法を改め事前に各局課長の意見交換を遂げ省全體の意見を開き是非必要なる事項、國策として實施すべき事項を豫め決定の上計畫案を提出してこれを新規事業として十三年度豫算に計上することに意見一致、來る十四日午後一時半よりその第一回首腦部會議を開くこととし同十一時半散會した

松岡總裁陸相訪問

【東京電話】松岡滿鐵總裁は十二日午前十時陸相官邸に杉山陸相を訪問上京の挨拶をかねて滿鐵事業成績を報告し滿洲における諸問題に關して要談をとげた

氣迷ひの新黨論者

【東京電話】近衛新内閣の出現前には廣田内閣當時から新黨樹立運動を熱心に唱道してゐた人々も入閣してゐるので今後新黨運動はこれらの人々を中心に

活潑に 進展過程を辿るものと一般から期待されてゐるが近衛内閣は内外の時局極めて重大なる今日國内の對立相剋は出來るだけ緩和して外侮を排除し國運の伸張に邁進すべしと施政の根本方針を明かにしこれを基調として擧國一致的政治の樹立は必然視され新黨樹立の氣構へは漸次後退化され山崎前農相、望月圭介氏等は極力各方面を奔走してゐるが現實問題として近衛首相は新黨問題に對しどの程度の關心をもつてゐるかが不明瞭であるため政府政黨内の新黨論者も氣迷ひ状態で

積極的 な態度に出ることを差し控へてをり一部急進派は是非共近衛内閣が衆望を集めてゐる間に急速に新黨運動を展開すべく企圖してゐるが近衛首相は新黨問題に關して極めて慎重な態度を持し政黨各派が時局を正しく認識して時代に順應すべき新なる政策を自發的に結成することを希望し政府が新黨運動を示唆してその結果波瀾を平時に捲き起すが如きことは極力避ける方針であるから新黨樹立の

氣運は 醸成してゐるに拘らず新黨の中心勢力たるべき人的要素に缺け誰に推すべきか等の問題に惱んで目下の所急速な新黨運動は困難視されてゐる

秩父宮兩殿下
ノールウエイでは王宮へ御滯在
御巡遊各國奉迎準備に忙殺

【ロンドン十一日同盟】秩父宮同妃兩殿下には七月十日ロンドン御出發大陸御巡遊の途につかせられるが兩殿下が御訪問遊ばされる諸國では既に奉迎準備に忙殺されてゐる、殊に最初の御訪問國たるノールウエー國では諸威皇室の御厚意で兩殿下御巡歴各地へは御手配申上げると拜承するが國王ハーコン七世には兩殿下オスロー御滯在の二日間は是非とも賓客として王宮へ御滯在遊ばされるやうとの申出あり、兩殿下にも喜んでこの御招待を御受け遊ばされ松平式部長官を通じ、殿下にはこの旨ノールウエー皇室に御通達遊ばされた、一方十一日吉田大使はロンドン駐箚ノールウエー公使コルバン氏に書面を以て正式御通知遊ばされた旨通達した、またスエーデン皇室よりも同樣の内交渉があり兩殿下には右も御承諾遊ばされるものと拜察される

定例理髪も滯り勝ち
おしやれ宰相のお化粧

◇……十日午後二時半頃田村町の大垣理髪店に麻背廣姿の近衛公がヒヨツコリ現れた、組閣以來最初のお化粧、定例理髪は一國の首相ともなれば仲々實行出來ないでのびのびになつてゐたさうだ

◇……例に依つて下唇をかみしめた樣な顔付で、入口のドアが開く度にジロリと眼を光らせる、『近衛公は威儀の崩れたところを人に見せるのが一番お嫌ひです』と理髪中の撮影をしたがる寫眞班を拒絶する、鏡に映る自分の顔をにらみつけながら盛んにあくびを連發、大命降下以來の疲れを吐き出してゐた

◇……二時二十分金一圓五十錢也を支拂つて初夏の爽風に頬をなぶらせ乍ら歸邸（寫眞は近衛首相のお化粧）

新黨問題など
◇……近衛首相西下談

【東京電話】近衛首相は十二日午前九時東京驛發列車で伊勢神宮、桃山、熱田各御陵參拜のため西下したが同日午後五時三十三分山田驛着、途中車中政府當面の諸問題に關し大要左の如く語つた

新黨問題 自分が組閣後最初の談話に於て『一つの指導原理を確立し内閣のリーダーシップをとる』と言つたことから所謂新黨問題と關聯して考へられ何か新黨運動に積極的に乘り出すのではないかとの噂をたてられてゐるが所謂新黨運動のメンバーを選んだのではないかと言ふへてみない、新黨運動のメンバーが自分の知つてゐる人をとつただけである

政策の問題 この問題の指導方針とも言ふべきものは國際正義と社會正義にあり、さうして現在内閣がどういふ風にこの指導方針を具體化するかは第一には政綱であり次に政策となつて現れるものであるから大體特別議會前までには具體化されるこの點が判明する筈である

政務官問題 歸京後は成るべく早く方針を決定するつもりである、政務官制度をこの際根本的に改め、各省一名づゝにするか或は内閣のみの政務官制度に改正するかは未だ何れとも決定してゐない、自分の氣持としては出來るならば原則として既有の制度のまゝで任命するつもりである

北文對策問題 北支那問題も相當複雜であるがそれだけに[illegible]を確立する三省會議設は四省會議のやうなものを作るが如きは未だ定めてゐない、北支政策は原則として不脅威不侵略で武力進出によらずあくまでも經濟的に發展することを期したい

貴族院改革 自分の責任としても是非やりたいと考へる改革の方法は大眼目で調査局で立案した案がいいと考へる、問題は多額納税者の部分であらう

朝鮮人四十一名
蘇領内に拉致さる

【牡丹江十二日同盟】當地に達した情報によると東部國境興凱湖ウスリー江に面する虎林縣下の朝鮮人部落民四十一名が先般來行方不明となつてゐたため當局で嚴重調査の結果右部落民は蘇聯側の脅迫を受け蘇聯領内に拉致されたものなることが判明した

邦人漁業進出に對し
また阻止運動
アラスカ近海の鮭漁期近づく

【ワシントン十一日同盟】アラスカ近海における鮭漁期の近づくと共に太平洋沿岸海事聯合會議、サンフランシスコ地方會議所、ワシントン州選出上院議員シウエレンバツハ氏などはルーズヴエルト大統領にハル國務長官に對し日本漁業の進出阻止方を極力要請してゐるがワシントン州選出上院議員ボーン氏は十一日更に國務省に對し次の公文書翰を提出した

日本漁船の進出に鑑み國務省當局が西北各州民に對し日本人の侵入を阻止する言質を與へて貰ひたい、日本漁船がブリストル灣におけるアメリカ人の漁撈權を侵害する以上國務省當局が何らかの處置を講ぜねば議會において日本人に對する通商上の報復手段が採擇されることは明瞭である

同時にボーン上院議員は新聞記者團に對し次の如く言明した

日本漁船がアラスカ近海に侵入する結果アラスカ近海は日本領海同樣近く沙漠と化し漁族は絶滅してしまふ國務省が依然拱手傍觀するならば或は予は不快な事態を惹起し今に一層悪い結果となら單に漁業問題だけではない、日本人は漁業に從事してゐると稱してアラスカ近海を測量、調査してある期間を經へあり國防問題にもひつかゝつて來よう

鐵材節約二割二分
不足分は石材および木材で補充
本府から各道へ通牒

鐵飢饉による大製鐵は各工事への支障となり各省の苦惱となつてゐるが、本府はさきに中央當局の方針に順應し土木建築に對する鋼材の使用を制限し、大體朝鮮本年度の鐵材所要數量は一萬五千トンと稱せられ、これが規制節約量は二割二分約四千五百萬圓まで節約をなし得る目途を樹立し、十二日各道に對し右節約方針を通牒した、而して鐵材不足を補ふには石材及び木材を以てすることゝなつた

わが使節團一行
ル大統領と會見
(日)(米)(經)(濟)(交)(驩)

【ワシントン十一日同盟】門野團長以下日本經濟視察團一行は十一日正午ホワイト・ハウスを訪問、ルーズヴエルト大統領と親しく會見した、席上ルーズヴエルト大統領は一行の勞を謝つた後大要次の如く挨拶をなした

アメリカは目下國内經濟問題の解決に努力してゐるが日本がよくアメリカでの事情を諒解されて協力を與へられんことを希望する、過般極東經濟使節團として日本を訪問したフオーヴス氏は予の從兄弟、また團員中のカーロウエイ氏も予の親しい友人であるがこの兩君は日本訪問から歸つて來てどんな經濟問題でもテーブルを圍んで懇談すれば解決出來ぬものはないといふ意見を述べたが予はこの言に同感である、どうか門野團長以下經濟使節團の方々は出來るだけアメリカ各地方を視察して各種の地方的問題を知つて歸つて頂きたい（寫眞は右門野重九郎氏、左ル大統領）

ビルバオ市
遂に陷落
攻防實に十ケ月

【サラマンカ十二日同盟】スペイン革命軍は十一日午後十一時半ビスケー縣の政府軍要衝ビルバオ市を攻略同地最後の要塞『鐵の環』を突破し完全に市内を占據した旨サラマンカ市廳より今曉ラヂオを以て放送した攻防實に十ケ月屈強を誇つたビルバオ市も遂に革命軍の掌中に歸した譯である同市陷落によりバスク地方一帯は事實上スペインのフアツシヨ治下に收められたものと見られる

拓務省辭令

【東京電話】拓務省文書課長武田鄰一氏の日産農業入りに伴ふ異動は十二日左の通り發令された

拓務省殖務課長 赤木親之
命大臣官房文書課長（三等）
平安北道警察部長 中野勝次
命拓務省管理局殖務課長
朝鮮總督府事務官 服部伊勢松
命平安北道警察部長
拓務省文書課長 武田鄰一
依願免本官

中央沿線視察

京城商工聯盟、京城商工組合聯合會一行四十名は十二日午前八時京城驛發五日間の豫定で中央線沿線視察へ

赤軍に大打擊（秦新聞班長語る）

【東京電話】反革命陰謀の嫌疑でトハチエフスキー元帥外赤軍首腦部七名に對する死刑判決の報にわが陸軍部内切つてのロシヤ通陸軍省新聞班長秦大佐は語る

トハチエフスキー元帥は現在の赤軍では唯一の戰術家でありました非常な社交家でフランス語英語をよくし美しい夫人と常にモスコー社交界の華でした、[illegible]といつて別にありませんが兎に角ロシア自身にとつて惜しい人物で自分も氣の毒に思つてゐます、ブートム將軍、プリマエル將軍と共に日本大使館附武官として駐在したことがあり私は兩氏の日本滯在當時知合ひモスコーに行つてからも度々會ひました、ブートム將軍は赤軍中の極東通で最近ブリユツヘル將軍と合はず中央に歸つたがプリマエル將軍も未だ若いが非常に傑物で誠に惜しいものです、ヤキール、コルク、ウボレイヴヰツチなどもよく會ひましたがヤキール將軍は極東通として手腕家でした、要するにロシヤがこれら八名を失ふことは國家自身から見る時はスターリン獨裁の強化といへるだらうが赤軍自體から見た場合は大變な痛手であるといふことが出來るだらう

常任委員改選
◇……きのふ京城府會

京城府會は十二日午後二時から府會議事室で開會特別委員に付託されてゐた京城府十年度一般歳入出決算、[illegible]特別會計歳入出決算、提出中の土地區劃整理施行區内の幹線道路工事費は府原案の通り可決、新設町の競馬場移轉、京城府十五周年記念事業[illegible]開館、新設道路に運河開通[illegible]

保險致濟、與論法及び條件規定[illegible]法の六意見書提案につき調査した結果を委員長より報告あり續いて常任委員改選において調査した府行政事務及び施設事項につき協議した結果を田中大吉委員長から報告、一旦休憩の後常任委員長から報告、次の十五氏が當選、四時散會した

齊藤浩、尹泰柱、韓鎬洙、杉市郎平、劉承復、鄭謂七、梁在昶、横田虎之助、成松綠、本田建義、韓相億、南錫晟、[illegible]、加藤好明、大庭健治

京城府新規事業起債額

京城府十二年度の新規事業起債額は四百七十七萬九千圓でそれぞれ起債認可の申請中であるがうち認可済みとなつたものは

南山周廻道路改修費二十四萬七千圓、第一期水道擴張工事費百七十九萬五千圓、府營屠場敷地移轉費八萬圓、家畜市場移轉新築費十八萬五千圓、[illegible]九千圓

認可申請中のものは

市街地計畫道路改修費百九十七萬一千圓、下水改修費用八萬七千圓、中央卸賣市場新設費八十五萬圓[illegible]千圓、清掃分室移轉改築費九萬圓、日用品市場改造費四萬圓、水道設備改良費十七萬五千圓、第一期[illegible]新設費[illegible]（五ケ年計畫で今年度分百九十九萬二千圓）は認可済みで府民病院增築費九萬圓は申請手續中である

起債認可をまつて愈よ龍山府城建設期も高らかに工事に着手するが、これらの起債は公債發行は手控へ低利資金の融資を受ける模樣である

――人――

◇臨明相氏（京畿道會議員）十二日用務のため本社來訪
◇李啓氏（京畿道會議員）同上
◇山本源作氏 殿父病氣のため十一日午後四時京釜線[illegible]へ
◇島原鐵三氏（朝鮮銀行京城支店）十一日午後八時入城
◇北村正氏（朝鮮總督府交通局事務官）内鮮聯絡郵便物遞送會議出席のため十二日のぞみで入城大塚旅館へ
◇松尾[illegible]氏（朝鮮總督府交通局事務官）同上

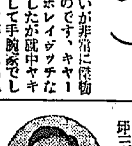

京城府の新興歡樂郷府外新堂里の高台の新興府郡官舍の初代の主にをさまつた甘粕さん▲坪百七十圓で出來たとは當へ敷地は府有地、設計は府營繕を勤めしたもので市價に直すと坪二百圓の代物▲自慢のついでに登山嗜好の文壇もお座敷から押しめるまではよかつたが▲口の悪いのがお邸の山を越すと新町の花街、ゆめ醉つてもブリキ神は鳴しなさんなと釘を投げ込んだ（寫眞は甘粕府尹）

ほまれ味噌 美味滋養
天下一品 キッコーマン醤油
美味しくて經濟的な三大調味料
宮内省御用達 野田醤油株式會社
キッコーリウ醤油
12-P-5

社說 體育の限度

國民體位の低下に對する憂慮は世界各國共通の現象となつて居りその改善のために諸種の方法が講ぜられ、特に體育の奬勵に熱心するやうになつて來たことは人の知るところである。適當に體育を施すに於ては、兒童の健康が改善し得られるといふ體驗上の信念は、體育の必要を大衆的常識化せしめるやうになつて來たことは寧ろ喜ぶべきことである。『ピタゴラスの如く計算する兒童が、魚のやうによく動き、ラマルチヌの如く詩を書く兒童が、小山羊の如くよく跳ね、エスキルスの如く表現する兒童が、猿の如く登ることを欲する』といつたフランスの代議士ラエヴリエ氏の體育論調も、同じくセーヌ縣選出の上院議員アウレー氏が、小學校の水曜日及土曜日の午後の三時間は普通の授業をやめ野外遊戲、體育または野外教授に充當すべしといふ建白も、共に一度は耳を藉すべき所論である。

×

體育が國民にとつて有益且必要なことは言ふまでもないことであるが、體育奬勵の半面に於て、スポーツの指導について像の用意周到なるべきを期しなければならぬことを心掛けなければならぬ。それはスポーツの弊害を豫め除去することである。或人はスポーツにはなるほど或一面の弊害はあらうけれども何萬何千といふ精神的效果や體位低下防止の事を考ふれば少し位の弊害は忍ばねばならぬと極論するものもあるが、弊害はどこまで行つても弊害であり、これを豫め除去するか避けるかすることは當然のことである。殊に少年少女に對して過激なスポーツは避けたければならぬ。實際スポーツは往々にして過激乃至過度に陷り易いものであつて、それは同時に學業をおろそかにし勝ちになることを意味する。更にその結果はスポーツの專門化といふこと、選手制の強化といふ弊害を誘致する惧れがある。

×

一種類のスポーツにのみ專念する結果、身體の調和的發達が阻まれ、或る局所のみが不釣合ひに發達するといふ風がある。高跳びの專門化は幅飛びや水泳が出來ぬといふこともある。勝れたスポーツマンが軍務に適しないといふ例も少くない。これでは折角のスポーツも體育も何の意味をもなさぬ。ドイツ體育協會が、運動選手の資格として、選手たるものは或る數種の競技について、一定の能力を備へたものでなければ、特定種目における選手たることは出來ぬとしたのは賢明な對策である。卽ちいかに高跳びが優秀であつても、百メートル競爭、水泳、その他數種の競技について一定限度以上の實力を具備しなければ、高跳びの選手たるとは出來ないのである。卽ちスポーツの奬勵については、自らその限度についても考慮するところがなければならぬ。

暗迷北支を視る

天津特派員

その二

座 談會の內容を簡單に紹介する。長城を境に昨年冀東防共自治政府が出來上つた。これより先き卽ち一昨年北支事變勃發の際、北支一帶に殷、南氏を中心に自治の機運が燎原の火の如く、スピーディに進展したのに肝を拔かれた南京政府は先づ宋哲元氏を相手に例の與の手で『實質的には兎も角も南京政府の面子丈が保たれゝば……』と盛に巧辭を以つて今の冀察政權が東亞の一角に浮び出た、その時南京政府の腹底を見てとり、冀察政府の對日態度方針の非違や國內民衆に對する治力の薄弱を指摘し、力說し、さらに將來を洞察して起ち上つたのが、殷汝耕氏であつた。その後の北支の情勢については現在の冀察政權の危佇が如實に證明してゐる

南 京政府の策動にカブトを拔いでしまつた宋哲元氏は北平に居す、鄕里に歸り、日支間にあつて調停を極め込み、さらに外國人に土地を貸與したものは死刑に處すと云ふトンデモない排日的取締を配布し、在北支の日本人の生活に脅迫を加へて來た

弱 體冀察政府に反し、人口七百萬、面積は九州だけしかない冀東政府はタンクの樣なハリキリで日滿に修好し、日滿支の經濟的親善を強調し、一方管內七百萬人の民衆から將來の福祉と赤色匪の一掃に努め、該政府成立一ケ年後の今日、着々と治績を擧げてゐるとの話を聞き、未だ見ぬ殷汝耕氏に心から敬意を表し同時に一日も早く殷長官に逢ひたい氣持がこみ上げて來た

座 談會の要旨には顯著な對支問題が引續き飛び出した。冀東政府の成立で山海關を通じて日滿を相手とする冀東貿易高は昨年一ケ年を約一億圓、これを事變前に比べると四倍の激增で、排日を國策として居る支那に於いて日支貿易が續けられてゐるのはこゝだけだ、日本としてはどうしても山海關は死守せねばならぬ、こんな具合だから南京政府の鼎の輕重を問はれるのは當り前で又南京政府が明朗自治を恐れる餘りに、一方的に冀東政府の解消を圖る通信機關を動員して放送してゐる、

さ らに山海關の日支有力者は口を揃へて叫んでゐる

對ソ問題も重要性を持つものであるが、それ以上に北支の動向は日滿兩國にとり重要性を持つてゐるのだ、現地の第一線に在る我々が北支の明朗化に努めてゐるのに、佐藤前外相の議會で述べた南京政府再認識云々を始め、東京邊りの現地を知らぬ支那通の放言は北支工作を妨げるものである、總ゆる迫害と戰ひ乍ら相當度を死守してゐる殷長官も『南京政府再認識の一言』には相當腐つてゐるさうである、現地で活躍してゐる人々の意見を今少し尊重し、外務省が積極的になり、領事館の連中が勉強して呉れたなら、北支工作は順調に進捗するであらう

人絹工場設立計畫 猛然各地に興る
正に纖維工業の絢爛期へ突入

鐘紡、東紡、日本紡等の紡績が人絹工場設立計畫は計畫通りの實施過程へ入つたがこれに引續いて人絹會社の鮮內進出計畫が猛然として興り、今後大要次の如き人絹及ステープル・フアイバー工場設立が行はれる筈で鮮內工業に於ける纖維工業部內の占むる比重は益す擴大されるものと見られてゐる

▲日本レーヨン 工場敷地物色中の處仁川に敷地買收內定し今秋より着工する、用水問題で目下折衝中である

▲帝國人絹 南鮮、湖南、北鮮の各地を物色中の處、北鮮に內定したやうで未だ祕密に附されてゐるが工場用品その他の註文を行つてゐる

▲倉紡人絹工場 群山に決定し五萬坪の敷地買收を終り今年中に着工する

▲太陽レーヨン 開城近郊で敷地買收を終了、但し會社はステーブル・フアイバー工場である

眞鰮廻游狀況 水產試驗場報告

江原道水產試驗場から本府水產課への報告に依ると本年の眞鰮廻游狀況は三月下旬江原道沖合に現れた鰮群は低温水に遮られたため二つに分れ鬱陵島の東西兩側を通つて北上しつゝあるが概して東側を北上するものが多く五月下旬には注文津の東北白浬の沖合に相當多數の鰮群が發見された、目下の所沿岸四十哩以內には全く發見されてゐないが大體に於て水平面を垂直に北上しつゝあり昨年と同樣の廻游を續けてゐる、昨年は十二月から一月へかけて慶南北は未曾有の活況を呈したが、咸南北、江原の北部は前年に比較して稍し不振であつたので右廻游狀況から見ると今年は南鮮は非常な活況を見るのではないかと見られてゐる

小包郵便取扱

全鮮郵便局所取扱ひ最近一ケ月間の小包郵便物引受總數は二十二萬二千六百二十二箇、配達總數は二十三萬二千四百四箇で前年比引受一割强、配達一分と何れも增加

米資融通打切り
未だ正式決定せず
若くは打切りとなるものではない

米穀應急措置の資金融通打切說が傳へられ總督府當局に於ても其他の神經を痛く尖らしてゐるが十二日米穀研究會、東京支所よりの入電によれば左の如き經過にあるもので、低資融通打切りは目下のところ確報の樣である

過般の預金部運用委員會に於て拓務省より米穀應急資金及び肥料資金の融通方を提案したが、委員會の意向は時期尚早との意見に一致し保留となつたもので減額

麗水五月貿易

【麗水】稅關出張所に於ける五月中貿易額は移出九一九、九四八移入八二五三八九移出入合計一、七四五、三三六圓にして前年同期に比し移出において一萬餘圓減退したが之れは內地米對產の聲に資急ぎ品薄の立米の激減に依るもので家畜類、生糸、石炭等は依然大々增加を示した、移入も前年同期に比し四萬餘圓減であるが之れは主として光州鐘紡移入纖絹の鮮內使用に依る移入減の影響を受けたもので一般貨物は漸增の一路を辿つて居る

徵兵令改正最初の 鮮內檢查成績
流石非常時局を反映

徵兵檢查は時局を反映、徵兵令規則改正最初の半島に於ける徵兵檢查は第十九、廿兩師團共五月下旬より着手し第廿師團管下は大田、釜山、大邱を終了、八日京龍山聯隊區に於て師團司令部附吉田大佐檢查官、橫山軍醫少佐ら執行官と京城聯隊區司令官下の徵兵檢査を執行中で、時に檢査場では國防映畫の映寫等により軍事思想の普及に努めてゐる、京城三日間の檢查前に地方の成績結果によると流石非常時局だけあり壯丁の熱意は熾烈そのもので志願兵は既に廿四名に上り、このほか航空兵外志願者も續出、同時に執行中の戸山學校軍樂兵には半島の高等普通學校出身者二名が應募し中一名は見事に合格するなど執行官連に立會ひの阿部軍少將、本田本町署長、本田京城憲兵分隊長らの眼を見はらせた

教育 程度は內地に比して著しく進み無學者は一人もなく、中等、專門學校出の多い京城を初めとして小學校卒業生ばかりでさらに小學校卒業者に比して中等、專門學校出が多いといふ現象を呈してゐる

體格 の點では漁村の壯丁が學力が高く頑健そのもののほか農村の自作農壯丁が殊に良好で都會のインテリ壯丁はこれに反し體格は纖細で近視眼の多いのには檢查官も一驚を喫してゐる花柳病も年々減少したが都會に比して田舍に多く百五十名中僅かに二、三名の罹病者があつた程度である、たゞ檢查場が描き出したもの、中には田舍の壯丁が學校當時の學力よりぐんと退下したものや、卒業後の指導機關不足から內地に比して統制訓練が不足し動作の緩慢なものが多くこれには係官も小首をひねつてゐた

なほ師團では鐵道關係、農學校出身者の砂防工事關係者などの成績拔群なものをはじめ全體下を通じて學力、體育その他各方面から見た明細な統計を取り今後の貴重な徵兵資料とすることになつた

指導機關の設置が急務
吉田檢查官談

「國防的見地からも日本の將來を卜する上からも、半島全壯丁の精神方面に體格を檢査する徵兵檢查に當つて、府尹とか指導の任にあたつた小學校長、靑訓教官等關係者の關心が拂はれず、議論も遂にいやうに感じられるが、內地の檢査場に關係者が熱心に列席される狀態と比べるさらに都會に甚だしいなど何となく寂しく感じられてならぬ、今度は徵兵令規改正直後の檢査であるが檢査が諸般の點で從來より緩和されたことが却つて思ふ良い壯丁が得られる結果となり、社會的敎育的見地からも好結果を豫想されるのは愉快である、たゞこれ迄の檢査を通じて特に小學卒業後の學力、體育向上のために指導機關の設置が痛切に感じられる、同時に國防的に將來を託する若人の最大の檢査といふ上から一般の關心を期待して已まない」

京城都市金組

京城に於ける都市金融組合（東城鍾路、南大門、光化門、龍山、新龍山、西大門、東大門）の五月末現在の預金は一千三百十六萬一千圓で前月に比し八十萬九千圓の大々增加、貸出は九百四十二萬二千圓で前月末に比し二十二萬二千四百前年同期に比し二百六十八萬二千圓の激增である

夕刊後の市況

仁川期米本玉

	賣	買	賣	買
當	[illegible]	[illegible]	[illegible]	[illegible]
中	[illegible]	[illegible]	[illegible]	[illegible]
先	[illegible]	[illegible]	[illegible]	[illegible]

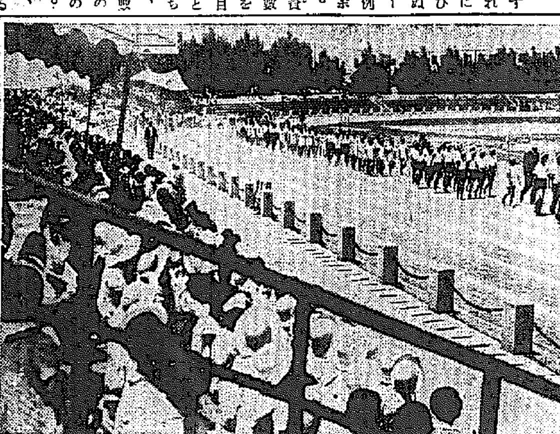

初等學校陸上競技（十二日京城運動場）

スポーツ

東京大會の承認條項
副島伯の回答

【ワルソー十一日同盟】東京オリムピック大會に關するI・O・Cの希望條項につき十一日の總會席上副島伯は左記條項を承認した旨回答、正午散會した

一、日本側委員は東京オリムピック大會においてオリムピック村選手一日の滞在費をベルリン大會同樣最高四圓五十錢を約す

一、日本政府は一九四〇年夏期大會に一千五百萬圓の支出を行ひ特に鐵道その他の輸送機關面にラヂオ宣傳に巨金を拠出する

一、野球、カヌー兩競技は五ケ國以上の參加があつた場合これを大會種目に加へる

一、冬季競技開催期日は明年三月カイロで開催される次期大會で決定すること、但し日本は二月を希望してゐるがヨーロッパ各國はそれ以後を希望の模樣

兩書記官へ オリムピック二等賞を贈る

【ベルリン十一日同盟】ヒトラー總統は十一日一九三六年ベルリンオリムピック大會に盡力した功勞を以てベルリン駐劄帝國大使館二等書記官谷忠、同二等書記官高橋富雄兩氏に對しオリムピック二等賞を贈與した

中等籠球戰

京城男子中等學校籠球リーグでは十一日午後三時から京城師範コートで左の三試合を擧行した（主審鵜崎、副審松尾）

第一高普 27（15—16／12—8）24 徽文高普

東星商業 33（14—4／19—8）12 [illegible]商業

[illegible] 51（31—4／20—4）8 第二高普

朝鮮卓球協會役員決る

朝鮮卓球協會では役員の改選を行ひ左の如く決定した

會長櫻井秋夫▲副會長石井亮一▲理事庄司秀一、小山雄吉（以上常任）鄭武、岡田弘、早瀨丑一▲幹事金鉉玉、朴任龍（以上常任）赤星伊三郎、菊池康夫

今日のスポーツ

◇庭球＝本社主催全鮮選手權中央豫選（九時京城運動場）

◇野球＝實業リーグ府廳對京電（一時）殖銀對府廳（三十分後）京城球場

◇陸上競技一般對學生（一時京城運動場）

◇武道專門校大會（九時警察官講習所）

潛伏病毒
潛伏結核
潛伏黴毒
排毒淨血
一回二粒
一日三粒
快食 快眠 快便
新強壯精力劑
ネオスA
沃度含有量 昆布の千五百倍
ネオスＡの特長
1 大量の沃度を含有する活性有機沃度である。
2 ヴイタミンA・Dを豐富に含有してゐる。
3 消化がよく、十分體內に吸收され而も副作用がない。
4 沃度の特性を十分に發揮する。
A 全身ホルモンの活潑
B 新陳代謝機能の亢進
C 病毒の排除と淨血
5 微量にて十分の藥効を期待することが出來る。
・虛弱體質の矯正・强化に
體質虛弱の原因は、主として體內に潛伏する病毒、特に潛伏結核乃至潛伏及遺傳黴毒によるものと云はれてゐる。沃度の結核菌及その毒素に對する積極的効果、黴毒に對する强力なる解毒力は醫界の推奬する處である。故にネオス・エーによれば、原因の解消によつて虛弱體質は改善され、潛伏病毒による諸疾患は治療されるのである。
主なる適應症
結核疾患 虛弱體質 潛伏黴毒 精力減退 動脈硬化 血壓亢進
藥價
小瓶 一円八十五錢
一〇〇粒 四円三十錢
二〇〇粒 八円
五〇〇粒 十八円
一〇〇〇粒 三十四円
小兒にネオス・ビー
小瓶 一円二十五錢
一〇〇粒 二円八十錢
全國藥店にあり
東京神田保町三 アルス藥品部 振替東京七二三一九

粒子に素晴しい新工夫！
(1) 地肌から輝く樣な美しさに附く
(2) 近代的な明朗な色味！
(3) 時間が經つ程一層美しさを增す
この複合粒子の素晴しい化粧力をぜひ一度お試し下さい！
複合粒子でズバ抜けて美しく附く水白粉
明色美顔水
白色 肌色 濃肌色
明色白粉
複合粒子でズバ抜けて美しく附く白粉！
明色固煉白粉

コドモページ

可愛い兵隊さん【ロンドン發同盟】寫眞は近く行はれるローヤル・トーナメントで餘興として『玩具の兵隊』さんの豫行演習です、色とりどりの美しい正裝で可愛い兵隊さんの行進する時、正に玩具の兵隊さんです

口で食べながらお尻では呼吸　とんぼのお話

それから今度は皆さんの大好きなトンボのお話です

トンボのお産

トンボも矢つ張り湖や田圃の水のある所に澤山飛んでゐますね、このトンボをよく見てゐると尻尾を水につけて水の面を叩くやうな恰好をしてまた飛んで行くでせう、あれはトンボの水浴びだとかトンボが水を飲むのだとか考へてゐる方が皆さんの中にもあるだらうと思ひます、でも尻尾で水を飲んだりするのは可笑しいですね、あれは實はトンボのお産なのです、その證據には水面にお尻をつけるのは雌だけです、そして水の中に産まれた卵は割合に重いので水の底に沈んで泥の中に埋つて仕舞ひます、この卵は自然に大きくなつてトンボの幼蟲になります

トンボの子供

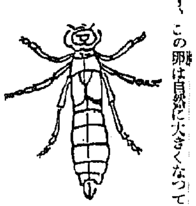

トンボの幼蟲をヤゴといふのですが、ヤゴはちつとも親のトンボに似てゐません、まるで泥と同じやうな汚ならしい色で形もこの圖のやうに不恰好なものです（略圖はギンヤンマのヤゴ）ヤゴは泥の中で小さな動物、例へば小さいオタマジヤクシやお魚などを喰べますが一番大好きなのはボウフラ（ボウフリ）です、ヤゴは親のトンボとは違つて動くことが大嫌ひなのでいつも泥の中にぢいとしてゐて自分のそばにそれ等の小さい動物が來るのを待つてゐます、ヤゴの體は泥と同じ色をしてゐるので小さい動物は氣がつかないのです、ヤゴの下唇はいつもは口の下に小さく疊んであつて急に長く延びる仕掛けになつてゐるのでその唇で小さな動物を捕まへて喰べて仕舞ひます、然しこのヤゴも敵が來たときはお尻から水を強く吐き出して その勢ひで自分の體を前に進ませて素早く逃げ出します、またそればかりでなくヤゴはこのお尻で呼吸もするのです、口でお魚を喰べながらお尻で呼吸をするなんて面白いでせう

トンボの種類

トンボの種類は學者の調べでは約百五十位あります、皆さんがよく知つてゐるヤンマの中にもギンヤンマ、オニヤンマなど色々ゐます、それからシホカラトンボやムギワラトンボは極く普通のトンボです、また秋のお彼岸の頃になると澤山群をつくつて飛び交ふ赤いのがアキアカトンボ、綺麗な小川などに沿つて飛んでゐる羽の黒い細い體のがハグロトンボ、小さい絹糸か何かでつくつた樣な、羽の薄い柔かいヴエールのやうな弱々しい優しいのがイトトンボです、まだ他にも色々なトンボがゐますが一々覺えられさうもありませんからこの位にしておきますが、皆さん自分で段々に研究してみたらきつと面白いと思ひます

第十七回懸賞ぬり繪當選者名

▲小林幸（南山小六年）▲飯山勝巳（鍾路小四年）▲岸良俊文（江景小一年）▲古谷淋（新川小三年）▲吉川三郎（南大門小三年）▲田淵宏（京師附小二年）▲中秋志郎（東大門小四年）▲二宮一保（元町小三年）▲山口昭（長湍小五年）▲大泉顯（錦松豊六年）▲山本セツ（馬山小四年）▲飯田ゆみ子（東大小五年）▲金顯一（井邑農一年）▲河崎瑛（平壤）▲飯野愛子（南大門小三年）▲山本信子（若松小三年）▲渡邊秀郎（京師附六年）▲三好和雄（京中一年）▲山城錦（羅州小六年）▲松本孝子（三坂小六年）

ガア〳〵かへるさん

一番やかましいのは殿樣がへる　お天氣がわかる不思議なかへる

恩賜科學館　岩佐彦二先生のお話

この頃は田圃や池に行くとあの賑やかな蛙の聲が聞えませう、でもこの頃ではカーカーと喧しいほどに蛙が鳴いてゐますね、この蛙について色々な面白いお話をしませう

蛙の冬眠

蛙は昆蟲や色々な蟲を食べて生きてゐるんですが、秋になつて蟲が居なくなるともう食べる物がありません、そこで蛙は冬の間食物を食べないで生きて行く樣に自然に出來てゐます、それで蛙は秋になるとせつせと餌を食べて自分の體の中に澤山の脂肪を貯へて、寒くなると土の中に小さい穴を掘つてそこでぢつと眠るのです、そして眠つてゐる間はその脂肪で體を養ふので、春になつて隱家から出て來た時は痩せてゐるのです

鳴き聲

蛙の中には田圃で鳴くのや、木の上で鳴くのや色んなのがゐます、一番やかましいのが殿樣蛙で、らに鳴くのは雨蛙です、またカジカといふ蛙はその鳴き聲が美しく綺麗なので、これを大切に飼つてゐる人もありますが、自然には清い谷川に住んでゐます

産婆蛙

この蛙は雌が卵を産むのに苦しがつてゐる時に雄が雌の背中を押へて、樂に卵を生めるやうにしてやるのでこんな名前がついたのです

子守蛙

この蛙は雌が背中に一つのふくろを持つてゐてその卵をこの中に入れて、その卵がオタマジヤクシになるまでおんぶしてゐるのです、これは南アメリカに棲んでゐます

卵を呑み込む蛙

これは雌の産んだ卵を雄が呑んで喉のところにあるふくろの中に入れておいてオタマジヤクシになり更に手足が生えて小さい蛙になると初めて口から吐き出すのです、これは矢張り南アメリカのチリーに棲んでゐます

またこの他背中の孔で子供を育てる蛙や色々變つた面白い蛙が澤山ゐます

天氣豫報

我が國でも雨蛙が賑やかに鳴き出すと空が曇つたり雨が降ると云ひますが、ドイツの或る地方ではハイラといふ蛙で實際にお天氣をはかつてゐます、この蛙を三、四匹丈の高いガラス瓶に入れて小さな梯子を作つて置きますと、ハイラは氣壓の低い時は瓶の底にゐますが氣壓が高くなると段々梯子を登つて行きます、そこで蛙が瓶の底にゐる時には曇りか雨で、上に登つてゐる時には晴れだといふことが分ります

蛇も食べない蛙

朝鮮の谷川に多く住んでゐるアカハラガヘルといふ名の蛙はその名の通りお腹が眞つ赤な上、皮膚から或る毒液を出すので、蛙の大好きな蛇でも流石に恐がつて近寄りません

人に馴れる蛙

中には小鳥などの樣に人に馴れる蛙もあります、或るお家の池に住んでゐた一匹の蛙はその主人に大層に可愛がられましたので、その主人が附けたトンミーといふ名をよく聞き分けてその主人がトンミーと呼ぶと直ぐ池の中から跳び出して來てその手の掌に上つたといふ事です、なんて可愛い珍しい話でせう

外國の話

ガテウさんを門番に　悪い人達がお酒造り

泥棒の番をしてゐる番犬ならで恐ろしい小父さんの番をしてゐる鵞鳥の門番とは考へたもの、アメリカ・マサツセッチユ州のノーホーク警察に、最近廿四人から成る酒の密造者が擧げられました、この一團はハン・フレデリツクを根據に三千ガロン入りの蒸溜タンクを作り、お酒を作つては町の酒屋に賣り捌いてゐたのですが、この蒸溜タンクの番に澤山の鵞鳥を飼ひ、タンクの直ぐ側に鳥小屋を建て・怪しい人が近付くと『ワン〳〵』ならぬ『ガア〳〵』の警告で、うまく法網をくぐつてゐたとの事である世の中もこう進むに行くと皮肉ではありませんか。

第十八回懸賞ぬり繪

三錢切手同封、今週の金曜日迄に京城日報學藝部ぬり繪係にお出し下さい（第十七回賞品發送濟）賞品は美術筆入、筆立、クレヨン、筆卷き、紙はさみ、ナイフ、本社銅メダル

住所	
學校・學年	
スキナモノ	名前

當代一流　爭霸戰譜

香落　△六段　寺田梅吉　▲四段　加藤富久

第九局　圖は▲五七銀迄の局面

『持駒』△寺田氏　金歩

九	八	七	六	五	四	三	二	一	
△香	△桂								一
	△王	△金							二
	△歩		△銀	△飛	△金			△歩	三
△歩	△角	△歩		△桂	△歩				四
			歩	△歩		馬	歩		五
歩		歩	金	歩				龍	六
	歩	桂	玉	銀	銀				七
									八
香								香	九

『持駒』▲加藤氏　銀桂歩五

△六六桂　▲同銀　△同角　▲同玉　△四五金5　▲六八馬13　△五六歩　▲五八歩4　△五五金　▲六七玉　△六六歩　▲七八玉　△六七銀　▲同馬

持時間各七時間　累計　△寺田氏　四時間四十四分　▲加藤氏　五時間二十九分

觀戰記　上手角を切って強襲　加藤氏形勢いよ〳〵急

六段　飯塚勘一郎

上手六八四角の威力はその全能力を發揮して、下手の陣營に寸時の暇も與へず攻め立てる、即ち前局に於ける六六歩、五四桂の爆彈がそれで、全く下手も斯く強襲されては、凌ぐのに却々樂ではない、果して下手方凌ぎ切れるか？どうか？見よ本局にだて上手六六桂と敵金を奪ひ、下手の同銀に對して俄然同角と角を犠牲にし、更に四五金と猛然肉迫猛攻を敢行して行くではないか

下手方例へどうあらうとも、敵に馬を渡す順はない、六八馬と退却したのは當然で、これに依つて小康を得れば、自然馬の威力が加はつて、優利な展開を見るであらうが、上手の追跡は更に鋭く冴えて息をも吐かせず下手の陣營に迫る、五六歩が明らかにそれで、下手これを同銀では、五五銀、同銀同金、六七玉、六六歩と打たれて、下手惨敗となるので、先づ敵の五七銀打を防ぎ、五八歩と打つこれは隨分苦しい受けではあるが此の際他に適當な防手もないから、何んとしても仕方がない、そこで上手五五金と寄り、六七玉と引かせて、六六歩と打つたのはまさに快心の攻擊であつた

これで下手の陣營いよ〳〵危しか？加藤氏が得意の強引を發揮するは何時であらう

下手七八玉は絶對、續いて上手六七銀の迫撃となつて、下手極力防戰裡に局面は推移して行く

榮養菓子

グリコ

おいしいグリコに この榮養

三度の食事が、健康への彈丸なら グリコの一粒は これをうちだす火藥です
グリコに含んだ八種の榮養素は知らず〳〵の間に お子達の體質を丈夫にします

グリコの持つ榮養素八種

1. グリコーゲン……元氣をつけます
2. レシチン……腦をよくします
3. ヴキタミンA.D……體の調子をよくします
4. 〃　B……發育を盛にします
5. 葡萄糖……精力をつけます
6. 脂肪……體を溫めます
7. 蛋白質……血を増し肉を増します
8. 燐酸カルシウム…骨や齒を丈夫にします

一粒三百メートル

GA.19

グリコ株式會社（東京・大阪）

パトロゲン

ビタミンA・B・D及び全榮養料配合理想的母乳代用品

世界的の國産唯一品

★

パトロゲンは、従來の母乳代用品の缺點であつたビタミンB・Dの不足に留意し、且つ幼兒の發育に大切な蛋白質、脂肪、炭水化物、無機成分を適正に含有するやう各種有効成分を最も進歩した理化學的操作によりて配合製造されたものです

創製者・稻垣乙丙博士
完成者・鈴木梅太郎博士

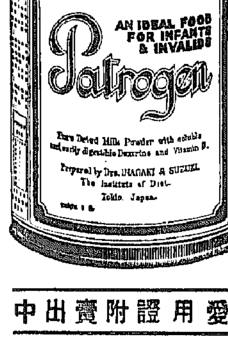

御愛用證附賣出中

明治（臥口）哺乳器

瓶の目盛りは實用新案・乳首は專賣特許のラテックス製・型は科學的研究による最新型・瓶は特製上質ガラス

監製・財團法人糧食研究會　製造・明治製藥株式會社

畜産咸北に擧る凱歌
飼料合理經濟化
農務課中村技師苦心の研究
"石灰浸漬法"完成す

【羅南】咸北は牛、馬、緬羊、豚、鷄の牛、豚、鷄等の畜産諸政策のお先棒を擔いで漸く盛ならんとする畜産道咸北の將來を如何に指導すべきかにつき道畜産當局では凡る方途を講じ有畜農家の普及向上を企圖すると共にこれが飼育管理の科學的改善に力を注いでゐるが、この程道農務課中村技師によつて飼料の合理經濟上興味ある研究が完成された即ち飼料の「石灰浸漬法」がそれでこれによると藁或は粟稈天然草等の纖維を軟化し糖分を有効に遊離して申分のない理想的な飼料の處理が出來而も安價經濟であるといふ一石二鳥の良策で道畜産當局ではこれを獎勵して飼育管理の改善に乘出すこととなつた

南江の締切を撤廢
二川式への復舊
昨夏大水害を被つた高城の
關係住民らが陳情

【晋州】昨夏の水害で大被害を蒙つた高城面ではその根源たる赤壁江（南江）と後川分岐點の締切を取り除き從來の二川式に復舊するの陳情に關し九日午後一時から演武場に關係各十八ヶ里の住民數百名參集協議した、このことについては過般本府土木局川崎技師の實地調査の際も同氏に陳情し賛同を得たが尚この際是非とも從來の二川式にして欲しいと同氏にも有志から陳情したが更に四面十八ヶ里の關係地域の住民參集面民の總會を行ひ左の決議文を滿場一致可決

本府は昨夏の慘狀に鑑み晋陽首年の安住を確保せん爲南江二川式の復舊復活を要望し之が實現を期す

聞いて起草の陳情書を朗讀異議なく左の通り決定した

赤壁江（南江）流域昨夏の大災害について本府及び道當局に於かせられては迅速にも急救助の途を講ぜられしは勿論その直後より災害の因つて來る根源を探究し百年の大計を樹策され既に第一期工事は既に終了し更に根本的工作の對策に付き十二分な精査を遂げられ愈よ終局の解決を得んため最近本府の川崎技師一行が被害流域の實地踏査を行はれるに至つたことは地元住民一同の感謝措く能はざるところ、就ては當局では深遠な學理と豐富な經驗とに基き必ず完璧を期して居られることゝ信じますが地元住民の觀點要望をも御聽取りになり參考資料に供せられんとする御寛仁の趣を承り永年の居住民被害の體驗者として愚存を申述べさせて頂きます

陳情事項として

（一）赤壁江の河川特徴……水害の根本原因

（二）氾濫の狀況……後川の存在は水害誘因の一大大患

（三）要望の重點……二川式後川の分岐點及河川の完全なる護岸築を前提一致可決、なほ佐藤清大堆伍會の兩氏を陳情委員に推薦、午後四時散會した

横領外交員
全鮮エロ行脚

【仁川】敷島町遊廓に六月はじめから連夜現れて豪遊し更に又某旅館に女生を連れ込んでは風紀を亂してゐる南京市淺草區北稻荷町七七番地日本上等兵器を大阪人中山竹雄（二〇）を仁川署高田刑事部長が臭いと睨んで十一日引致して取調べた結果意外にも彼は外交員、甘言でアルコールランプ使用のアイロンを節ア契約をして契約金を着服し、かゝる手段で全鮮を股にエロ行脚してゐたこと判明、この餘罪もある模樣で身元調査をはじめると共に餘罪追究中である

神饌畓奉耕
忠北農試場の畓で
お歴々の手で田植

【清州】忠北道では本秋の新嘗祭（十一月廿三日）に新穀を奉獻すべく神饌畓を奉耕することゝなつたが耕作地は鳥致院街道に近き四洲面福巖里所在、道農事試驗場指導部と決定、品種は忠北における栽培面積の最も多い銀坊主を選び道農事試驗場で育成した苗を使用、十四日の吉日を迎へ午前九時、地鎭祭を執行、後引續き金知事、楊參與官、吉岡內務、安田警察兩部長、小倉產業課長、李清州郡守、磯野清州邑長、閔、松木、立野、川島、金元根、安東、崔東善の各道會議員、氏子總代並に今村技師、鄭永顯本兩技手等係員の手で田植をすることとなつた

廣州の人口
八萬六千人

【廣州】郡の昨年末現在の人口は戶數一五、五一二戶、世帶一五、八四〇、男四四、五七四人、女四一、五七七人、計八六、一五一人であるが、また昨年中の婚姻數は內地人一件、朝鮮人五三六件、離婚の數は朝鮮人一八件、夫婦の數は內地人七六組、朝鮮人一九、二八五組、外國人一組、出生は二、六九四人、死亡が一、九七七人で昨一年間の自然増加は七、七八〇人となつてをり人口に對する増加率は九分である

水防團の陣固め
洛東江流域の二十四團體
一齊に演習を實施

【釜山】昨今出水時季となつていよいよ水害シーズンに入り例年八月中旬まで警戒を要するので慶南當局では不時災害に備へるため一昨年洛東江流域を中心に官民一致のもとに組織した水防團の訓練と實質強化を期するため各郡警察署消防組、青年團を督勵して演習を實施することになつた、道內水防團は現在廿四團體人員二千六百名に達し昨年夏の風水害當時には多大の好成績をあげたので、本年も『神國大敵』を標語として警察の防禦陣を固め道保安課が中心となつて災害解消を期してゐる

春蠶の共販

【永同】郡內の春繭共同販賣は九日から、黃澗、秋風嶺、深川等の販賣所は十日から、秋風嶺、官基、堅仁は十一日からそれぞれ開始した今年は繭價高のため永同郡內春繭出廻りは約三萬貫、六萬餘圓と豫想されてゐる

勇士に集まる
世間の同情
總督から各々百圓
道の全員も弔慰金

【咸興】今回の普天堡事件の犧牲者やその遺族達に對しては各方面から續々と同情が集まつてゐるが南總督から殉職者に各百圓、總監、警務局長から各五十圓の弔慰金が贈られた外咸南警察部では部長以下技手は百分の六、警部警部補と上月收の百分の四、巡査及び巡査部長は百分の二を金額を醵出し內務部系統も近く率を定めて道府郡の關係者から弔慰金を醵出することになつてゐる

花輪に埋もる七士の霊

【惠山鎭】既報、金日成一味と交戰し名譽の戰死を遂げた田野口部長以下七勇士の警察葬は十七日執行するとに決定したが既に道知事、咸興憲兵隊長、惠山鎭分隊長、吉良警察部長、熊谷署長その他各士多數はそれぞれ花輪を贈り勇士の霊前は十數對の花輪で埋められてゐる、なほ警察葬は惠山公普校に決定した

遺族へ見舞金

【元山】普天堡事件に對し慶應元山分會では勇士の英霊を慰める一方遺族への見舞金として三十圓を元山署の窓口に差し出した

忠北からも弔慰金

【清州】永同郡黃澗面馬山里の有志、高津新二氏は過般の咸南普天堡事件殉職巡査、田野口正治氏以下七名の壯烈な最期に痛く感激しこれ等亡き勇士の英霊を慰め且つ遺族に對し弔慰の意を表すべく去る十日、永同署を通じ金三十五圓の取次ぎ方を申出でたので道警察部では即日、咸南當局へ廻送した

忠州の麥豐作

【永同】忠州地方は氣雨順調で今年の麥作は平年作に比し三割以上增收の見込である

龍仁の棉作
五十萬斤目標

【龍仁】昨年の郡內棉花生產高は十五萬三千八百斤であつたが今年は五十萬斤を目標に增產に拍車をかけてゐる、而して今年の棉花栽培面積は一千餘町歩、栽培人數八千三百六十人でこれを前年の面積四百八十町歩、栽培人數六千人に比較すると面積において五百二十町歩、人數において二千三百六十人増加し棉作の普及を物語つてる

時の記念日
各地の催し

仁川　十日時の記念日を迎へて府では總合宣傳、教化映畫、婦人會など諸團體共同で大手擧手から時間勵行の宣傳を行ひ先づ午前六時サイレン、正午には停泊中の船舶や、寺院が汽笛、鐘を鳴らし時の觀念を強調し京町交店では府內各所に標準時計を設けて正しい時を知らせるなど大いにこの日を意義あらしめた、一方旭町小學校では時に因んだ標語を全生徒から募集したが、審査の結果當選左の通り

一等この一分、今にほしい時が來る松本耕一（六年）二等新道の面に輝く正確時計黑田泰光（六年）同少い時間も使ひやう松岡照枝（同）三等時も心も正しく守れ本間愛子（高等）

清州　十日の時の記念日に清州邑では警察署のサイレンを合圖に午前五時半、正午、午後六時半の三回に亘り各一分間、邑是工場停車場、學校、寺院、教會で一齊にサイレン、汽笛、梵鐘を鳴らし市內各時計店では時計の新規購入に對して割引販賣をなし修繕は半額でサービスし店頭には正確な大型時計を掲げ邑では自動車樂隊を繰出して市內に數萬枚の宣傳ビラを撒き散らす等大いに時の觀念を鼓吹した

愛國切手
販賣宣傳
清州局大童

【清州】遞信局の愛國切手割當枚數は二萬七千五百枚で、これが全部賣り切れゝば六百圓ほど航空費に獻金出來る譯であるが去る一日から十日までの第一期締切りまでに約半分しか賣れず獻金額もざつと三百廿圓位なので同局では管內の策として十一日から局員總動員の下に愛國切手割當枚數完全消化を目指し十一班に手分けして街頭へ進出それぞれ部所を定めて協議の上、販賣に大童の活動を開始した

にしんの不漁も
鰮漁でチョン
凄いぞ！咸南道の水揚げ高
すでに昨年の三倍

【元山】順調な天候に恵まれて鰮漁は例年よりも一ヶ月も早く漁期に入り既に昨年の三倍の水揚げをみてをり、鰊の不漁に引かへ鰮は豐漁を豫想されてゐる、目下沿海に出漁中のものは帆船流網であるが、機船巾着網も例年より一ヶ月早く七月上旬には出漁する見込で各漁場は早くも活氣を呈してゐるしかしまだ締結製造までには至つてゐない

二萬六千擔

【咸興】咸南の春鰮水揚げはその後極めて好調を示し七日現在二萬六千五百五十三擔に達し前年同期に比し一萬九千八百十八擔の増加を示してゐる、各支部別に見れば咸興五〇二六擔、洪原五一七九擔、新昌一一三〇九擔、新浦三三〇擔、端川二五三四擔、三湖二二七五擔である

龍仁の野犬狩り

【龍仁】龍仁警察署では狂犬病防止のため京城の野犬撲殺隊に依頼して管內の野犬狩りを行つてゐる

農家成功美談映畫化
二戶を選定

【清州】既報、忠北道當局が道內各地の農家更生指導部落その他各部落から農家更生の成功美談を撰定した農家の成功美談をフイルムにおさめ教化映畫を製作することとなつたので清州郡では左の二名をその候補者に選定した

北一面玉水里田炳得、北一面內秀里（秀城村）閔康植

豚疫豫防注射

【清州】去月、京城屠場で豚の傳染病、豚疫が發見されて以來、猖獗豚疫は非常な脅威を感じてゐるが忠北道衞生當局では豚疫が道內へ侵入する虞あるところから早速豫防陣を張り先づ京畿道と隣接せる鎭川、槐山兩郡內で本月下旬迄豫防注射を實施すると共に屠場における豚の屠殺に際しては充分檢索させることゝなり衞生課部に及ぼして道內鎭豚、七萬三千九百頭に一齊豫防注射を實施する計畫である

失火罰金に不服

【龍仁】去る三月十二日面內金良場里二三三番文明俊名と同里人の本明成の不注意から出火し同家にか十七棟八戸を全燒せしめた廉で有爾名は罰金百圓に處せられたが兩人はこれに不服を申立てたため去る十日水原支廳から檢事が來龍し燒失現場の再檢證を行つた

手柄の鳩班解散
慶南の警備電話完成に伴ひ
鳩は希望者に分譲

【釜山】連年災害を逞しくした洛東江水禍の通報機關として慶南警察部では道廳構內に鳩舍を新設し四年前から傳書鳩を飼育、現在の二十羽も近く處分する筈で飼數から窮屈を配して訓育に努めてゐたが現在では警備電話の完成と共に傳書鳩の必要も漸くなくなつたので鳩班を廢止することゝなり四十羽の鳩は希望者に分譲し殘りの二十羽も近く處分する筈で愛鳩家から愛されてゐた傳書鳩も可憐な姿を消すことになつた

篤農家表彰

【清州】忠北道農務課では本年度も農家中成績優秀にして他の模範とするに足る篤農家、優良地主及び小作人を表彰すべく管內各郡から推薦を通じ目下調査中である

清州局開設記念日

【清州】十三日は清州郵便局開設三十二周年記念日に當るので同局では午前九時、局員揃つて神社を參拜後局に歸つて國民精神作興に關する詔書奉讀式を擧行、局長に紅白の餠を分け與へて古き歴史を顧み現在の隆盛を祝ふこととなつた

仁川の衞生デー

【仁川】府衞生係では傳染病流行期に備へるため十二日を衞生デーとし府內一齊に便所や下水溝の掃除その他消毒を督勵した

咸州の選擧違反
任復淳氏以下十四名に
それぞれ罰金言渡

【咸興】咸州郡選出咸南道會議員任復淳氏外十三名にかかる選擧違反は既報の通り咸興檢事局に送致されていたが伊藤檢事から略式起訴で最高百圓から最低二十圓の罰金求刑があつたが、その後李判事の手で愼重審理を重ね十一日左の通り判決言渡しがあつた

罰金百圓任復淳▲同五十圓金宗元同三十圓朴榮國、韓長庚、朴應燮、朴駿載、河明國、安長奎▲同二十圓任忠鎬、朱錫鉉、韓昇坤、鄭宗欽、安若健、李勝弼

苹果の害蟲驅除
業者を督勵

【清州】最近、內地では朝鮮苹果の害蟲の內地侵入の惧れが多分にあるとて鮮産苹果に對し害蟲の有無を調査し若しこれを認めた場合は移入禁止を實施せんとする狀勢にあるので忠北道當局では管內業者に...

白晝銀行の窓口で
煙と消えた六百圓
各方面の意見を聞けば……
"必ず現金は手渡しの事"

【清津】去る七日朝鮮銀行清津支店の現金出納窓口で新岩洞小竹太七郎商店員志部が六百圓入りの封筒のまゝを紛失した探偵小說めいた怪奇な事件について逸早く馳せつけて犯罪な所置をとつたが遂に手懸りを失つた清津署司法主任金警部は語る

この種の犯罪の檢擧は頗る難しいが何とか手懸りを得たいと思つてゐる、窓口には當方でも十分注意はするが當事者の方も注意としていたゞきたい

當面の本田朝鮮銀行清津支店長は語る

銀行の窓口ではよくこの種の事件は發生する、現金は必ず係員に手渡しをしてほしい、早速窓口に書き出しておきました

また本山殖銀支店長は

この種の問題についてはよく考へていたゞかぬと配達の中に金をのせて窓口へ入れると銀行の責任の如く考へてゐる、ところに隙がある、行員はこれに手をかけて『いくらありますか』と本人に糺して兩者立會の形で金高を調べてこそ出納となるので窓口へ入れたからとて外の者と話し合つてをられるやうでは注意が足らぬと思ふ、何はともあれこれは銀行に取つても預金者にとつても一つの災難ですから共々に注意していたゞいて萬全を期したいと思ふ、一般に窓口といふことについて十分の認識をもつていたゞきたい

と語つた

鰮の銀鱗變じて
黄金四百萬兩
慶北昨年度の生産高總決算
生は百六十五萬圓

【大邱】十一年度沿岸の鰮漁業の統計は十日完成道產業課で發表した、これによると總生產高（水產加工を含む）三百八十七萬千四百八十七圓で生鰮だけで百六十五萬八千七十一圓の漁獲となつてゐるなほ盛漁期は一月、五月、六月、七月、八月、十二月である、各生產高を示すと

生鰮漁獲高七八、八〇五、七九六キロ一、六五八、〇七一圓（一キロ平均二錢一厘）▲水產加工（油肥）締粕一二、七四九、〇九五キロ九八八、四八四圓、油七、六七七、二四〇リツトル一、二三四、五三一圓

戸毎にラヂオ！
知事さんも大乘氣
咸北道の倍加運動

【羅南】JBCKの開設と共に咸北のラヂオ聽取者數は放送協會の倍加運動に拍車をかけられ既に二千を突破すると云ふ目ざましい普及振りをみせてゐるがこの際更に普及增加を圖して關係當局は勿論その他あらゆる機關を動員して『戶毎にラヂオ』のスローガンをかざし之が運動に躍起となつてゐるが、兒島道知事はラヂオ文化の發展に少からず期待を有してをり或は府郡守會議列席中の各府郡守を通じてこれが普及徹底をはかる等大乘氣だ

追巡査に精勤證

【永同】鎭川警察署勤務巡査部長白鎭基氏は品行方正、學術優秀、勤務精勵につき道知事から巡査精勤證を授與され九日馬場署長から傳達した

躍る繭景氣
清州郡の共同販賣
相場高値で大繁昌

【清州】郡內本春蠶掃立枚數は昨夏の風水害による桑園の流失が祟り前年同期より四分方減の二千六百七枚で繭の出廻り數量は約九千貫を豫想されてゐるが清州郡內共同販賣所における共販取扱ひは十日から開始、相場の關係で初日から大繁昌振りを示し三十名の農民から六百二十一貫の繭が持ち込まれ、ざつと八百二十圓の現金がばら撒かれた、同日の相場は特等八百二十圓を筆へて三十六掛、昨年同期に比し六掛高で屋外上蔟したもの（郡內で百三十八）は更に一掛高く優等が四圓八十一錢四圓六十九錢以下等級に從ひ十二錢づつ低下普通繭は優等が四圓六十八錢で以下等級に從ひ三十六錢づつ低下、この相場は十一日も持續したが惠まれた相場に農民は全く有頂天の有樣で繭價また良好、はやくも繭景氣が溢ひ出した

仁川の野球

【仁川】遞信局金仁川の野球試合は十三日午後一時から又京城團對仁商の試合は午後四時から桃山町グラウンドで擧行

シネマと演劇

瓢館　【仁川】十一日から封切毎日晝夜二回上映▲松竹キネマ大船全發聲明朗諷刺映畫小津安二郎の問題篇『淑女は何を忘れたか』粟島すみ子最終特別出演、佐野周二、桑野通子、上原謙、齋藤達雄、飯田蝶子、坂本武、吉川滿子、大山健二、出雲八重子、葉山正雄、突貫小僧外オール大船スター總出演▲コロムビア・ユニヴァーサル社超特作日本版『愛と光』ロバート・テイラー、アイリン・ダン主演▲松竹キネマ京都特作トーキー間色大家族、監督古野英治作品『[illegible]娘心』北見禮子、志賀靖郎、山路義人、山口勇久共演

恐ろしき淋病菌

淋病患者の排泄する尿或は膿を顯微鏡で檢すれば、無數の淋菌が存在するの微菌の繁殖力の旺盛なることは吾人の想像も及ばざるものがある。一日經過すればする程繁殖激增して病勢頗る之が體內に移行して各機能に大なる障碍を與ふるのである。依つて一日も速く之が殺菌排除に努めねばならぬ。

本劑の特徵

一、腸粘膜よりの吸收速く、服藥翌朝尿は藍色に變じ强きリベール臭を放つて排出し、次第に快感を覺ゆ。

一、尿道を侵しつゝあつた無數の黴菌は服藥後勢力衰へ、この殺菌性尿に由り體外へ洗ひ出される。由つて漸次うみ痛み消散す。

一、藥效を識るにはリベールの服藥前と內服後の尿を採り專門家に就き顯微鏡にて、比較檢查を行つて貰ふのが最も早道で、服藥後日を追つて黴菌の滅び行く現象を視る事が出來る。

警告と注意

自家尿道洗滌又は自家局所療法等は黴菌を逆に奥へ押込んで膀胱カタルを起したり、睾丸炎に罹つたりして散々な目に遭つて後悔する人が多い最も愼まねばならぬ。

御買求めの際は必ず特製リベールと御指名あれ、萬一品切の節は本舖より直送す。〔送料不要〕

藥價　五日分 二圓　十三日分 五圓　七日半分 三圓　廿七日分 十圓

大阪市東區南久太郎町二丁目

本舖 竹村製劑所

電話船場 一一五〇番 一一五五番　振替大阪 一三六〇番

◎全國藥店にあり

肩凝りの藥

サロメチール

痛む場所へ直接に……肩が凝るからとて、たゞ揉んだり貼ったりしただけではどうもきゝめが薄いものです。お湯を浸した搾り手拭で二三分間肩を温めてから、サロメチールをチョイと擦り込んでご覧なさい、二倍も三倍も强烈に效き、いつしか凝りを忘れます。

滲透力が强いから……服み藥のやうに胃や腸を廻り道して凝った場所に效いて來るのでなく、たゞ擦り込むだけで皮膚の深部へグン〳〵と滲み込んで作用するのがサロメチールの特長です。塗って三十分もしてから尿を檢査すると、立派にサリチル酸の反應が現はれて來るのを見ても効き目がどんなに早いかゞわかります。

清潔な純白のクリームで、用ひたあとが、サラリとしてベトつかず、貼り藥のやうにカブれたりワザとらしくもなく、しかも一本あれば十數回も使へる……便利で效果的で、しかも經濟的な點がたいへん喜ばれます。

スポーツ藥……として筋肉や關節の疲勞解除に救急的効果を有することは著名なる事實です

皮膚に擦り込むだけで筋肉中にぐん〳〵滲み込む

ロイマチス　頭痛　神經痛　打身　齒痛

五十錢　一円　二円半　取扱藥店にあり

大阪市東區道修町三丁目　株式會社 田邊五兵衛商店

東京市日本橋區本町二丁目　株式會社 田邊元三郎商店

徴兵檢査明暗双曲線

府廳、遞信の選手が徴兵忌避の言動

龍山憲兵隊で取調べ

國民の資格が非常時日本にとつて重大な問題をかもしてゐる折、官吏である大學出の一流スポーツ選手が徴兵檢査場で多數の壯丁達を相手に〝兵役忌避〟の言動を弄して尊い大和魂を冒瀆し、檢査官はもとより世の人達を慨嘆させてゐる

この非國民は京城府體育課野球部選手遠藤□三（二二）同府市計課係秋田□次（二二）遞信局陸上競技部選手河部健二（二三）ら何れも假名＝で、十一日午前七時半から龍山府行社に集つた龍山管下二百廿名の壯丁達と檢査を受け、際に、壯丁控室で軍事講話や時局講話を聽かされて興奮してゐる純眞な壯丁達を相手に「國防獻金の昂が今更兵にとられては馬鹿々々しい、檢査前一週間位酒を暴飲すれば大抵は巧くはねられる」とさも誇らしげに嘯いた、愛國心に燃し切つてゐた熱と誇りの壯丁達に呆氣にとられたが、これを耳にした龍山憲兵分隊是任伍長が檢査官と打合せて所記三名を取調べたところ、もとく歪められた安價なヒロイズムに驅られて聞えよがしに口に出したものと判明、いたくその非を悔いて謝罪した

龍山憲兵分隊では陸軍刑法第九十七條、兵役法第七十四條を適用すれば懲役三年以下に處せられるものであるが、三名の中遠藤、秋田は何れも甲種合格、河部は身長の不足から第一乙種となり、將來あることなので懇切にその非を諭して訓戒放免した

しかし場所柄も辨へずに、純眞であるべき官廳のスポーツ選手がかゝる言動を弄したことは日本男兒の面目に泥を塗るものであると、檢査官をはじめ關係者を非常に憤慨させてゐる

大學まで行つて何といふ根性だ 龍山憲兵分隊の談

冗談にしてもこれは餘りにも惡質過ぎると思ふ、三人の中二人は立派に甲種合格であり、あとの一人も體重が不足で不合格になつたわけではないので訓戒して諭しました、大學教育を受けながら何といふ情ないことでせう、大體に於て知識階級の間にはこのやうな腐つた空氣が多いやうに思ふ、大いに鞭撻を與へたい、スポーツの選手ももう少し國家的に考へられるやうになつて欲しい

合格の喜びから所持金を獻金

感心な羅紗屋の店員

徴兵忌避にも問はれようといふ非國民的な壯丁を出した十一日の徴兵檢査場で、これはまた愛國の熱に燃える一青年が財布をはたいて國防獻金に投げだし「日本男子こゝにあり」と非常時國民の意氣を示す美談があつた——この日徴兵檢査終了後徴兵官が非常時日本を説いて青年の覺悟をうながす講話を行つた際、切々胸に迫る熱辯に喰ひ入るやうに聞き入つてゐた青年があつたが、講話が終ると徴兵官の前につかく進み出て「唯今のお話を承つて國防の重大さを痛感しました、幸ひ今日僕は甲種に合格しましたからその記念にこれを國防獻金として受取つて下さい」と、辨當や暑さ凌ぎのサイダーでも買はうと持つて來てゐた五圓なにがしの有金を全部差出して、さつさと龍山から電車賃も投出してしまつたので歩いて歸つて行つた、この青年は京城府明治町二ノ一〇七羅紗問屋植村商會支店々員井上四郎君（二〇）で郷里長野縣から昭和八年渡鮮して同店の小僧さんとなり、眞面目に今日まで勤めて來た模範店員だ、重い羅紗の荷をかつぐにも店內で一番の力持ち、甲種合格になつたからには立派に御國のために盡して來ようとハリキつてゐる（寫眞は井上君）

（獻金帖）

▲京城府吉野町納稅組合では奬勵金を積立てゝ來たが國防施設の重要なる折から組合五十七名は滿場一致で百圓を朝鮮防空器材費に獻金

▲平北博川郡南面在住の內地人婦人十七名を以て組織せる若草婦人會は兼て熱誠なる銃後の後援をなし非常時日本婦人として地方にかて賞讃せられて居る婦人會であるが我國現在の狀勢に鑑み婦人國防の一端を披瀝せんと五十圓を獻金

▲全羅南道麗州郡鳳凰普通學校職員村上利政氏が入營送別會の席上國防に關する談話が出で青木金枝氏外十名はその施設の緊要なるを痛感し席上各自持合せの醵金をなし十七圓五十錢を朝鮮防空器材費に獻金した

全南に大火

その名も火面四十戸燒く

全南谷城郡火面雲谷里から十二日正午頃出火、水利の便が惡いため、火の手は四十戸に延び、同三十戸を全燒して同午後三時鎭火した、この火災のため女三名は火傷し、內一名は生命危篤である、罹災民には警察署と面當局とで炊出しなどを行ひ、救濟に努めてゐる

札幌市電の總罷業

【札幌電話】札幌市電氣局從業員男女六百名は物價騰貴による俸給値上げを要求、本給三割引上げ外六ケ條の嘆願書を提出したが一蹴されたので十二日始發より電車、バスとも一齊ゼネストに入つた、電氣局では急遽職員を總動員して電車のみは辛うじて運轉してゐる

シユ博士來鮮

日獨交換教授として滯在中の世界的哲學者エヅアルト・シユプランガー博士は城大における講演と朝鮮の史蹟調査のため來る二十一日東京發、二十四日京城驛着來城することゝなつた、同博士は城大で講演、京城府民館で公開講演を行つてのち金剛山を探勝、平壤、慶州などの史蹟を訪ねて七月四日退鮮の豫定である

朝鮮在籍船 十萬二千餘噸

朝鮮に船籍を有する船舶の總數は最近の調査に依ると千四百二十九隻、總噸數十萬二千七百噸で此の中汽船は四百二十隻、總噸數六萬五千八百五十九噸、帆船は千九隻、總噸數三萬六千百四十一噸である

ダグラス機も就航 空の急行を充實

航空郵便料金の値下げと併行 賑はふ半島空の港

東京、新京間を僅かに十時間で繋ぐ空の超特急便の就航は京城から東京への空のコースを五時間五十分に縮めて新京や天津さへもお隣同志となつてしまつた、日本空輸ではこれを九月一日からは每日便にあらためることになつた、每日晝通便で斷りきれない程の旅客の殺到振りを緩和出來ると意氣込んでゐるが、これと同時に目下製作を急いでゐるダグラス三號、四號機の七月中旬の完成によつて東京、福岡間のAT機に代るダグラス便の就航計畫を新京と大連への連絡上の重要場所である京城へ一氣に延長し、急行機の每日便實施の九月を期して新銳を誇るAT機よりもデカいダグラス機が每日京城の空に爆音を響かせることになる、また遞信省で目下立案し日本空輸との間で實施計畫を急いでゐる航空郵便料金の全面的値下げも各方面から待望されてゐるが、これが實現の曉には航空郵便の洪水が豫想され、從つてこの對策のためには大阪から京城までの郵便專用機乃至は普通便一往復の增加が具體化してゐるが、總督府補助金の關係で實施の時期は來年度初頭からと見られ、ダグラス機の飛來、擬々線の實現になり半島の空は交通整理を必要とするまでに賑ふものと期待されてゐる

AT機の速度もグンと引上げる

戸川日本空輸常務の入城談

急行便飛行便開始の挨拶をかねて北支滿洲の旅行を終へて十二日午後津津から入城、朝鮮ホテルに泊つた日本空輸常務取締役戸川政治氏は航空日本の飛躍振りから同社の新計畫につき次のやうに語つた

航空事業などといふやうな新しい仕事は是と信じたことはどしくやつて見ねば判りません、結果が惡ければ非難も受けますが、好評ある施設はどしく受けませう、皆さんからお賞めにあづかつてゐるAT機は非常に成績が良い譯ですが、まだくあれで滿足出來るものではありません、ダグラス機の積載量があり、しかもAT機以上の三百五十粁位のスピードの優秀機の設計を急いでをり、ダグラス機も七月中旬には二台、更に十一月にも二台完成し六台になるわけでAT機の巡航速度も三百五十粁にまで引上げねばならぬと努つてゐます、滿洲の飛行場も見ましたが、殴させておき現在のまゝの地點では米子、清津間の日本海横斷はダグラス機程の機體を使用する以上無理で、從つて横斷定期便實施の時期は決つてはゐません

スケートの豫算 八十九萬五千圓

聯盟理事會で決定

【東京電話】大日本スケート競技聯盟では東京大會組織委員會の決定に基き、第五回オリムピック冬季大會準備に對するスケート競技關係の豫算につき、去る九日理事會を開き協議の結果總額八十九萬五千圓を計上十二日競技部に答申した

けふ火蓋切る

全鮮庭球中央豫選

全日本軟式庭球界の最高峰を誇る本社主催の第十四回全鮮庭球選手權大會は來る七月四日開催、これに先き立つて全鮮を十箇に分け、豫選大會を各地一流の選手五十五組で舉行するが、京城は京城道を中心とする中央豫選大會は十三日午前九時から京城運動場で舉行、豫選とは云へ日本的選手が多數出場し、決勝大會出場を目指して熱戰を繰返させてゐるので、コートは最初からエキサイトするであらう

キング七月號は 增頁七大計畫

キングは愈々素晴しい誌面を見せ、優い計畫で全讀者を唸らせてゐる、劃期的の讀物を滿載した實行である。

けふ午前零時切換へ

新送受信所竣工

【大阪電話】西日本の空の耳として建設中の大阪深井送信所（泉北郡深井村）と兵庫縣明石受信所の竣工により東京大阪中央遞信局の上受信所と平野送信所を利用し送信してゐた大連、奉天、京城、清津、ハルビン向けの電信は十三日午前零時から新送受信所に切換へられると共に大阪、新京間の新無電路の開設となり海を越えて處女電波が送受されることになつた

副島伯歸國

【ワルソー十一日同盟】國際オリムピック委員會總會に出席中の我が代表副島伯以下隨員は總會終了の十一日夜伊藤公使招待の晩餐會に臨み十二日歸國の途につく筈

鐘路小學校記念學藝會

京城で一番古い鐘路小學校では十二日午後一時半から開校廿五周年記念學藝會を開いた、熱心な兒童達の唱歌や對話劇で父兄や來賓は大滿悅、盛會であつた（寫眞は學藝會の場面）

孔德町に迷子

十二日夜八時すぎ京城孔德町附近で『私は若松町です、私の家はどこです』と迷ひ子になつてゐる九ツの女の子を孔德町駐在所で保護し龍山署から府內各署へ手配した

大穴、中穴續出

熱狂の記念競馬初日

京城記念競馬は十二日を第一日として東大門外新設競馬場で開催されたが、第一日にかゝはらず人氣を呼んで人出多く、馬券では第四回抽籤馬のクニカツ、八回古馬リユウジヨウ、九回抽籤馬タケコマが二百圓の大穴をあけ、マルイの百六十圓、ナポレオンの百五十四圓、ハツハルの百五十九圓といふ中穴が出て、この大荒れに場內は熱狂した

◇第一回新明鮮馬千六百米（七頭）1カイドウ（池平）二分五五秒 2リウカ（平川）鼻 3クセイ（飯田）鼻▲（單）七十圓△（複）1三十七圓五十錢2六十圓

◇第二回障碍二千六百米（六頭）1コヒメ（米玉利）三分十二秒五分四 2ゼヤカツフ（後藤）二馬身 3カツガロン（古四）四馬身▲（單）五十七圓五十錢△（複）1三十三圓五十錢2四十六圓

◇第三回抽籤馬千八百米（六頭）1マルイ（米玉利）二分七秒一 2マルボシ（櫻田）三馬身 3サカエヒメ（恒任）二馬身▲（單）百六十圓△（複）1四十五圓2廿五圓半

◇第四回抽籤馬二千米（六頭）1クニカツ（奥村）二分一九秒四 2テアリング（石川）四馬身 3ダイニダークホース（大久保）頭▲（單）二百圓△（複）1卅三圓半2六十二圓半3廿三圓半

◇第五回新呼千八百米（五頭）1キングヒデ（櫻田）二分二秒四 2フミヤヨイ（大久保）一馬身 3ヤングレデー（濱田）三馬身▲（單）廿五圓△（複）1廿圓半2廿五圓

◇第六回古呼二千米（五頭）1ナポレオン（飯田）二分・四秒三 2ブラツクフエーム（藤井）三馬身 3ペーモンド（平田）一馬身▲（單）百五十四圓△（複）1六十三圓2卅二圓半

◇第七回抽籤馬二千米（四頭）1ミスアキラ（平田）二分一七秒二 2タゴト（池平）二馬身 3クノハナ（奥村）一馬身半▲（單）三十二圓半

◇第八回古呼二千一百米（五頭）1リユウジヨウ（飯田）二分・九秒四 2カサネガツ（飯西）[illegible] 3ヒツトラー（恒任）頭▲（單）二百圓△（複）1六十四圓2廿八圓半（特配二圓半）

◇第九回抽籤馬千八百米（五頭）1タケコマ（恒任）二分八秒三 2プログレス（櫻田）三馬身 3ホーリー（內山）四馬身▲（單）二百圓△（複）1四十四圓2廿九圓（特配五圓）

◇第十回新呼二千米（四頭）1ヤングスピー（藤井）二分一六秒 2ミスヤマノ（恒任）四馬身 3サガタカチホ（飯田）二馬身▲（單）卅四圓半

◇第十一回抽籤馬千八百米（九頭）1ハツハル（森）二分四秒四 2アクウン（飯田）二馬身 3エクセレント（恒任）頭▲（單）百五十九圓△（複）1四十五圓2卅六圓半3四十六圓

◇第十二回古呼千八百米（六頭）1ミスアカツキ（飯田）二分二秒四 2クイツケロ 3ハリユウ（[illegible]）▲（單）[illegible]

◇第十三回抽籤馬二千米（五頭）1イツシン（吉賀）二分・八秒 2マンテツ（[illegible]）頭 3[illegible]ブ（恒任）一馬身半▲（單）四十九圓半△（複）1四十一圓2四十八圓

会と催し

◇第廿三回日本小兒科學會京城地方會は十三日午後七時から府民館講演室で開催

◇朝鮮動物愛護會總會は十四日午後四時半から京城商工會議所で開催

1門鐵リード 2 對鮮鐵庭球戰

鮮鐵門鐵の定期庭球戰は十二日午後二時から龍山コートでダブルスを舉行、二對一で門鐵がリードした、尚シングルスは十三日午前十時から舉行の筈

門鐵—鮮鐵

（井上・北井）4—6、6—6（河野・村野）

（野庄・尾深）6—4、3—6（保命・田代）

（中井・渡藤）6—4、6—3（末廣・太田）

全普專敗る 神商大蹴球戰

【東京電話】第二回全日本蹴球選手權大會第一日は十二日午後二時から神宮競技場にて準決勝二試合を舉行全普專（朝鮮）と神戶商大戰は午後二時から竹內（主）河合、塚部（球）三氏審判、全普專二—一で敗る

神戶商大2（1—0、1—1）1全普專

☆……京城本町に堂々たる舖店を構へる呉服商高木德彌氏が某金融事件に連座して世間體を恥ぢ自殺した……といふ、とんだ噂が本町筋にパッと擴かり、いや本當に絡ぶて逃走中にある別莊で休養中だと消しやかに傳へる者さへ出た

☆……ところが女人から問合せの電話で吃驚したのは身に覺えのない高木德彌氏だ、『ひよつとしたら息子が不始末をしでかしたのかも知れない』と、まさかとは思ひながらも十一日京城へ飛んで歸つて健在な息子の顏にホツと一安心、調べて見ると同姓の高木某といふ男がある所から出たデマと判つて『人違ひをして下さるな』とは罪なナンセンス

☆……【發名經典】三和銀行京城支店に明日香榮子代さん

けふの天氣 曇り勝ち

◇出來上つたけふ端午の鞦韆 ＝阿峴町所見

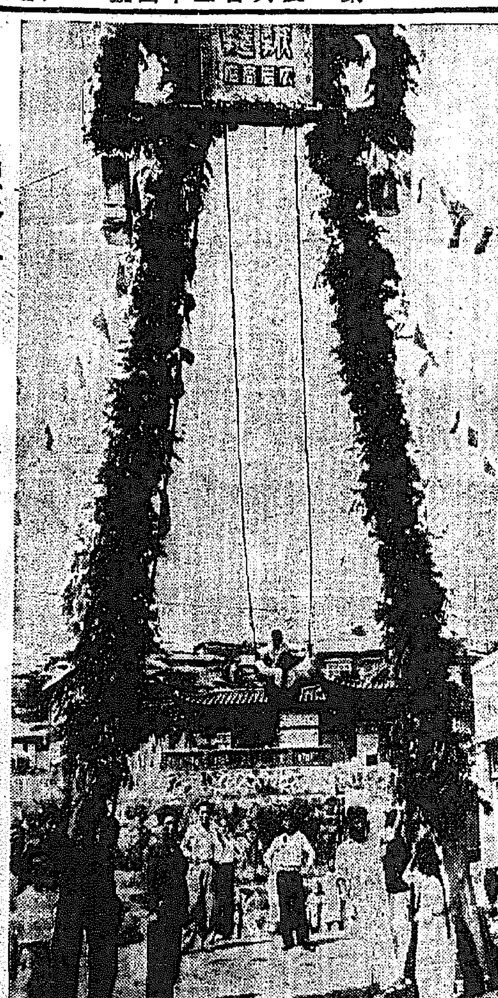

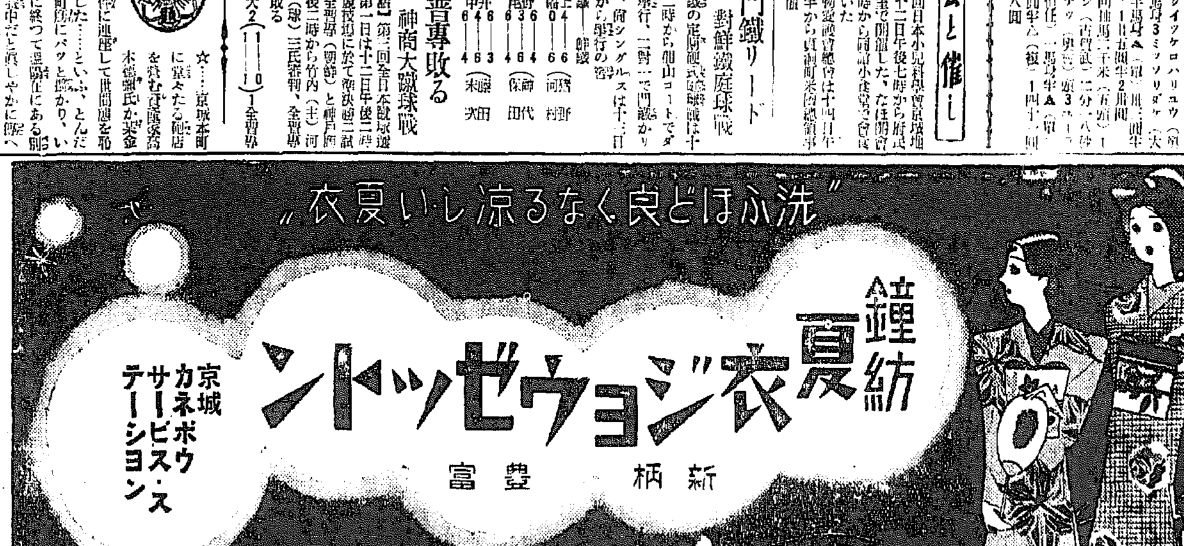

朝鮮生命ノ契約者利益配當

一、當社ハ朝鮮京城ニ本社ヲ置ク唯一ノ保險會社
一、契約者本位ニシテ保險料極メテ低廉
一、保險料ノ取扱ハ全鮮ノ銀行並ニ金融組合

利益配當 昭和八年三月以前ノ契約者（年々增加致マス）最低 五圓十錢 最高 二十三圓八十錢

昭和十二年六月　日

社員招聘

奮鬪努力家ニシテ保險事業ニ志アル人士ヲ招聘ス希望者ハ履歷書送付左記最寄ノ支社ヘ照會アレ

記

中央支社 京城本町 / 中鮮支社 大田 / 南鮮支社 大邱 / 西鮮支社 平壤 / 湖南支社 光州 / 北鮮支社 咸興

京城府松峴町六〇番地

朝鮮生命保險株式會社

ハギレ卸 モス新モス人絹 夏服地ハイバー 津村商店

賣却 遞信局

購買 遞信局

花柳病外科 島崎病院 電本2736

花柳病 皮膚・泌尿科 植木醫院 京城永樂町二丁目 本町署側下

京日案內

貸家 借家 タイピスト 弟子 家庭 時計 電話 宅地 賣地 十二 食堂

特別案內

外務社員招聘 第一生命保險相互會社

私立探偵 結婚 調査 創業十五周年 小林探偵事務所

小兒器械はり 奥村療法學院 治療所

製藥事業 老舗、合資會社業、事業擴張

白き手の人々 〔63〕

吉屋信子作　富永謙太郎繪

灰かなるもの（二）

文吉も美美も暫く默つてゐた、以前はさうした間を置くことを恐れでもするやうに、引切りなしに喋らうと氣をつかつてゐるかの様だつたが、一度會ひ、二度會ふうちに、今は彼等は語り合はずとも、言葉以上に通ひ合ふ何かしつとりとした氣持をお互ひに感じて安心してゐられるやうになつたのは事實だつた。

『僕は、貴女にさう信頼されるほどの男でない事が殘念ですが……しかし、出來る丈け、あなたのお役に立つ様にやつてみたいとは思つてゐるのです。たゞ、どうも貴女のお母さんと猪瀨氏の問題は、僕のやうな者一般の容喙出來ない問題で……それに、又お母さんがどうあらうと、それが貴女の責任ではないのだから、あまり氣にし過ぎない方が好くはないかとも僕は考へて來てゐるのですが―』

文吉は一語々々考へるやうに眞劍な態度で言つた。

『私の責任ではないわ、だけど私は、何だか我慢が出來ないんですの、―わかつて下さるでせう』

美美は俯いて唇を嚙むやうにして、さう言つた。

『それは勿論わかつてゐます、だがみんなどの道、親や家庭に對して多少不滿足な事があるのだと思ひますね、その個々の不滿を乘り越えて、自分達の時代を早く來させるやうに努力するのこそ、一番可能性のある道ぢやないのですか』

『私達の若い時代をつて仰有るのね？』

『さうです』

文吉が答へると矢繼早に、

『どんな時代？』

と、美美が疊かけてきいた。

『さあ一口には言へないが、僕達が、不自由に、不合理に感じたことを無くしてしまふ時代ですね』

文吉が口早にさう答へると、

『例へば、ブルジョアと、貧乏人との生活のひどい差別のないやうな、誰れでも正當に働けば食べてゆかれるやうに―きつと、貴方なんかさう考へてゐらつしやるわね？』

美美が眼をきらきらさせて言ふと、文吉は笑つてのけるやうに、

『ハヽ、そんな事は、貴方の常識にもなつてゐるんでせうね』

『はぐらかさないで―常識以上の問題のつもりですわ』文吉さん貴方のやうな方が猪瀨さんのお側にゐて、さういふ事、考へてゐらつしやないとしたらおかしいくらゐね』

文吉は、美美の言葉が、鋭いさぐりの鉤を自分の胸に入れてゐるやうな氣がした。

『さあ、僕は……』

文吉は、どう表現して好いか、言葉に窮したらしかつた。

『貴方は、私に何にもお話しにならないわ、私は何だつて、貴方に話してしまふ氣になるのに……遠慮ふのね』

美美の言葉には、いさゝかの怨みが含まれてゐた。

ラヂオ

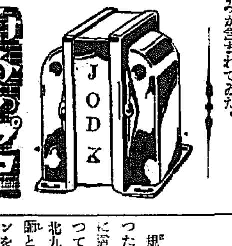

今日のプロ　十三日（日）　第一放送

午前六時（東）體操

同七時　天氣見込（清津を除く）

同七時一分（大）時鳥を聽く生駒山寶山寺より中繼（不能の場合は翌十四日午前五時三十分に延期）

同七時四五分（大）時鳥を聽く巒光寺より（備考此時間は不能の場合も延期せず）

同九時二〇分（城）氣象通報

同九時三〇分（東）管絃樂（解說付）日本放送交響樂團指揮　服部正　テキスト六八ページ

田園交響曲　ベートーヴェン作曲▲第一樂章　田舍に着いた時の明い心持▲第二樂章　小川の邊りの景色▲第三樂章　田舍の人々の樂しい集り▲第四樂章　風雷雨▲第五樂章　牧童の笛と嵐の後の感謝にみちた心持

同一〇時（東）日曜講行―上野寬永寺より中繼―

一、法要　導師寬永寺住職大僧正　大多喜守忍　衆僧　東叡山大衆

二、法話　導師信仰に就て　大多喜守忍

同一〇時四〇分（鹵）講演　有海植物帶に鳥頭の養成分に就て　理學博士　森尾　森一

同一一時一〇分（大）海外市況

同一一時二〇分（札）趣味講話　鳩はどうして巢に歸るか　東北大學敎授・醫學博士　小熊　捍

正午（東）時報

午後零時五分（東）訪米經濟使節記念日米音樂國際放送　コロンビア合唱團　コロンビアオーケストラ　一、喫茶店哀話　二、花見道中外三曲

同零時三〇分　ニュース

同零時五〇分（東）箏曲　杵若　三味線　豆千代　唄　吉伴　奏

同一時　京城證券野球リーグ（第二放送）

同一時一〇分（東）琵琶大楠公　原田　旭柳

同一時三〇分（東）義太夫　播州　合邦辻（合邦内ノ段）淨瑠璃　三味線　豐澤團龍

同一時五〇分（東）

映畫劇の午後

一、坊ちやん重役　上代勇吉　低澤一郎　吉谷久雄　美川かつみ　山本禮三郎外

二、お孃さん　霧立のぼる　逢川玉枝　澤蘭子　市川朝太郎　宮野照子外　解說　堤眞佐子　伴奏　ＰＣＬ管絃樂團　演出　山本暁夫

三、乙女十九　田中春男　捕君　瀧二郎　田中絹子外出演　解說　奈美乃一郎　演出　久松　靜兒

同四時　ニュース（氣象通報、"捲・清津）

同六時　産業ニュース　引續き　京城記念競馬實況（第二・京城）京城新設町競馬場

同六時三〇分　滿洲より（大連）大連西崗子公會堂兒童　兒童と唱歌　解說指揮　今永　茂

一、兒童劇　二、唱歌（齊唱と二重唱滿洲謠）

同七時　ニュース・天氣見込

同七時三〇分（大）日曜特輯ニュース演藝　ＪＯＢＫ文藝課編輯　光榮の水無瀨宮（箏曲）　菊原初子外主演

同八時（東）ピアノ獨奏　レオニード・クロイツアー

一、交響的練習曲作品十三　シューマン作曲

二、二つの狂詩曲　ブラームス作曲

同八時三〇分（東）歌謠曲　伴奏　日本ポリドール管絃樂團

一、（イ）旅鴉道中（ロ）壁なき凱旋　上原　敏

二、（イ）夜毎の夢（ロ）憎いわネ（ハ）好いて好かれて　山中みゆき　上原　敏

三、（イ）黑船情話（ロ）流轉　上原　敏

同八時五〇分（大）ラヂオドラマ（放送文藝懸賞入選作）春の水　高田爾郎作　配役　姉　杉村　春子　弟　河村　弘二

同九時三〇分（東）時報、ニュース外　演出　ＪＯＢＫ文藝部

同一〇時　鮮滿交換放送（滿洲より）―大連―（京城・平壤は第二放送）吹奏樂　滿洲電業吹奏樂團

あすの聞き物　十四日（月）

午前五時三〇分（大）時鳥を聽く（豫備日）

同一〇時三〇分（城）母の時間　家庭での童話の話し方　樋口　紅鴎

午後零時五分（大）獨唱

同六時三〇分（大）連續童話劇　海の子供たち（六）ハイカラな黑ん坊テキスト

同六時三〇分（城）兒童と先生の時間（第二放送・京城・平壤）京城貞洞公立普通學校

同七時三〇分（城）講演

一、農民日の意義に就て　總督府農村振興課長　岸　勇一

二、朝鮮における系統農會の使命に就て　朝鮮農會々長　松井房治郎

同八時（東）長唄の夕

▲吾妻八景　吉住小三藏▲連獅子　芳村伊四郎▲助六姿與市　坂田仙八▲晒女　富士田新藏

☆☆日活・新興・ＰＣＬ☆☆☆
☆☆☆☆スターの競演★☆☆☆

映畫劇の午後

【一時五〇分より】

乙女十九

新興キネマ東京大泉連中　齋藤　豐吉原作　如月　敏脚色

新市場にみどり館といふ下宿屋があつて、家つきの娘紗子は、新しい下宿人の大學生佐治宏が好きだつた、ところが佐治は上越方面を旅行した時に一目見た宿屋の娘お春に惚れてゐたのである、佐治の親友で貧乏畫家の良木穗作は、紗子に好意を持つてゐた。

田舍のお春ちやんが、叔母を賴つて上京し、みどり館に來てからこに四角關係は意外な發展をみせた同じ下宿人關係の夫婦のユーモラスな生活も、この四角關係に捲き込まれて、こゝに明朗、哀愁の一齣が生れる

お孃さん

ＰＣＬ連中　吉屋　信子原作　永見　隆二脚色

規矩子は裕福な家庭の娘ではあつたが、學校を出て直ぐ結婚生活に這入る、學友の蹤子たちとは違つて、叔父公弘の斡旋して呉れた北九州の或る島の實科女學校の敎師となつた、自らの額に汗してパンを得ようとする

〝雄々しい〟決心があつた、けれど、彼女がその敎師の地位を得た反面では、哀れな一老人がその地位を失つたのであつた、―が、それを彼女が知つたのはずつと後のことであつた

規矩子がその島へ赴く途中の車中で、一人の老婆の席のないのも補はず自分の子のため餘分な座席を占領してゐる男に對して彼女が怒つたといふ小さな事件があつたが、その男が彼女の赴任する學校の敎頭であらうとは當の學校に行くまでは氣付く由もなかつたからして彼女の學校生活はその生活に入らぬ前から既に暗い運命の軌道にのつてゐたのだ。赴任して瀨田といふ

〝若い女の〟敎師と同宿することになつたが、瀨田はサナトリウムに療養してゐる青年との間に既にみごもつてゐた、規矩子は瀨田のために働いてやるつもりになる

規矩子は求婚者が現れた。叔父の甥、瀨田邦雄であるが、規矩子と瀨田とは既に小さな事件のあつた列車中で顏を合はせてゐたのである。瀨田のために働くつもりの規矩子は

〝勿論この〟結婚を斷るが、叔父と瀨間が去つた後の悲で彼女に起るのはわびしい、不可解なさびしさ。

自分の地位の獲得が、他の人のそれを奪つたことをも知つた彼女は新しい學期が訪れた時には、瀨田さんとともにその姿を學校には現さなかつた。

坊ちやん重役

日活多摩川連中　中野　實原作　津田不二夫脚色

東京洋菓製造株式會社の社長さんは、大正土地から三十萬圓で、或る土地を買受けようとするが、下谷の青木といふ競爭者が現れこれを百萬圓で買はふと云ふ。こんな所に目をつけて、一儲けしようと企むのが總務の星野といふ男で

社

長により多額を出させようとする。ところが社長とその息子の山太郎君に服を感じてゐる野方といふゴロツキ君が、娘のけなげな心に感じたりして今ではすつかり良心的になつて社長の味方となり、下谷の青木といふ男に化けて、氣狂ひを装はふこれで星野たちは、惡謀を思ひ止まることになり、社長は無事

大事なことは、二つの戀が、この事件から生まれることであるが、山太郎君といふのは

學

校を卒業した時、社長の伜であるにも不拘、月給五十五圓の平社員となつて、親父の會社の月賦集金係りをやりはじめてゐるのであり、友人比野君と同宿してゐる、比野君は、その下宿の娘の秋子さんに思召しがあり、ところが秋子さんは山太郎君に思召があるので、困つた山太郎君は智賀子さんに、假に自分の

戀

人となつて、秋子さんの自分に對する戀を思ひ止まらせるやうに賴む。ところで智賀子さんといふのは…

（夜のお樂しみ）ドラマ　春の水　8・50

放送文藝懸賞入選作

高田爾郎作　杉村　春子　河村　弘二

〓作者の略歷〓大正元年岡山市に生れ後金澤市に轉じ第四高等學校文科に入學、昭和七年退學後上京、一、二の私立大學に在學、昨秋歸郷今日に至る

夜が更けると巷爵の窓邊に明入る潮の音、それがこのドラマを思ひ立つた動機でいつか作者の心には作者一個の過ぎ去つた昨日をはなれて褒然と瞼のものともつかぬやうな想ひが、同時にまた瞼のものでもあるやうな懷かしさにあふれた過去を想憶するものが生れてゐたのであります。そんな極めてナイーヴな意圖しかこの作は持つてゐません。私達が成人の世界に踏入りながら未だ感情生活の裡では複雑な世間や成人の智慧になじむ術を見出せなくて美しかつた昨日をも一度呼返したいとさへ思ふ一瞬の『窄き門』ともいふべき秘めた畏怖があるものだとして、それを作中の姉弟に託すやうなつもりでこれを作りました『春の水』の音も『螢の光』もみなさういふ意圖なのではありますが道德のみ多く感じてゐます。ドラマとよりも作者よがりの案內樂だと自身では思つてゐます。せめて卑俗に墮してゐなかつたら望外の幸ひであります―梗概略―

ピアノ獨奏　（八時五〇分）

レオニード・クロイツアー

一、交響的練習曲　作品十三　シューマン作曲

交響的練習曲は一八三四年シューマンが二十四歳の時の作である、若冠二十四歳にしてよくも此の曲を作つたものと、彼の天才を讚へずにはゐられない『變奏曲の形式を具へた交響的練習曲』と記されてゐる豐かな管絃樂的色彩を湛へた此練習曲は、一つの主題と九つの變奏曲及び終曲から成つてゐる、一方、一變奏曲の中に二つの練習曲を含むのもあるから、これを練習曲として敷へれば十二曲になる、この曲が別名『十二の練習曲』と言ばれてゐるのはこゝから來てゐる

二、二つの狂詩曲　作品七十九ブラームス作曲　（イ）ロ短調　（ロ）ト短調

ブラームス狂詩曲は作品七九の二曲の外に、作品一一九に一曲ある、然し一般には狂詩曲と云へば直に作品七九に通ずる程、この二曲の方が有名になつてゐる、これ等ロ短調、ト短調は共に、リストの狂詩曲の様な外面的華麗さはないがロマン主義の時代に生きながらロマン主義を超越したブラームスの地味な底力が流れてゐる特にト短調にはブラームス獨自の男性的な色が濃く描き出されてゐる

大阪商船出帆

◎内鮮滿連絡便船

北鮮門司阪神急行　清津正午發＝翌々日門司着　翌日正午雄基發

大同丸　興東丸　粗洛丸　六月十日　六月廿日　六月十五日

北鮮經由急行　河南丸　清津、博多、雄基、城津、興南、長崎、鹿兒島、基隆　六月廿八日

大連內地直行　大連發＝午前十時門司着＝翌々日早朝神戸着

切符發賣、滿鐵主要驛ニ於テ船車連絡

京城支店　大阪商船株式會社

京城府南大門通三丁目一〇六　電話本局長一八〇三番

門司より神戸行大型船便多數あり

東京火災四階　（案内所通報）

鮮內代理店・案內所

淸津　國際運輸會社

仁川　慶田組

釜山　釜山商船組

ジャパンツーリストビューロー案內所　京城三越・釜山三中井・平壤三中井・安東大和ホテル

朝鮮海洋社出帆廣告

聖湖線　每日往復　濟州島＝三陟、大浦、大山、寺津、山津、蔚山邑内自動車連絡　代理店　漁山邑內自動車運輸

舊島線　隔日往復　仁川發午前九時　瓮津島發午後三時　代理店　瓮山　宗像運送店

唐津線　隔日往復　寄港＝唐津浦、鹽浦　代理店　唐津運送店

仙掌線　隔日往復　寄港＝茂津、孔浦里、曾元浦　代理店　合同運輸社　仙掌島仙津運輸社

溫陽線　月八回　寄港＝牙元浦、屯浦　代理店　白石浦運送店

海州線　寄港＝延平島　代理店　海州運輸株式會社　仁川發午前八時每日

聖湖、唐津、仙掌、溫陽各線ノ仁川出帆ハ滿潮二時間前、忠南各港ハ滿潮二時間前ト定ム

株式會社朝鮮海洋社　仁川府港町一丁目五番地　電話二〇二三番（營業・宿直）

仁川港出帆豫定

新義州、鎭南浦行　大新丸　六月八日　九日

海州行　關山丸　六月十五日　十六日

釜山、阪神行　關山丸　六月十八日　十八日

辰馬汽船株式會社仁川代理店　仁川府本町四丁目二番地

朝鮮郵船出帆

株式會社朝日組回漕部　電話六八二番九六四番五二九番　築港現場五一六番五七五番

◎朝鮮新潟直航

長白山丸（定期寄港四名、淸津二名）

雄基三日　新潟九日　淸津十五日　元山二日　淸津二日　元山十日

北鮮橫濱直行　東京―阪神―關門

◎北鮮東京行　釜山―關門―神戸―名古屋―淸水―橫濱　大興丸　雄基七日　淸津八日　元山十一日

雄基丸　雄基六日　淸津十日　元山十一日

北鮮東京行　釜山―關門―名古屋―淸水　金泉丸　仁川廿日　群山廿日

北鮮名古屋行　雄基八日　元山十日

北鮮大阪行　釜山―關門―神戸寄港

◎北部線　新京丸　雄基十日　淸津十二日　元山三日

◎南部線　新義州丸　五日鎭南浦八日仁川十日

西鮮大阪行　京畿丸　仁川二日　群山三日　木浦七日

西鮮大阪行　昭和丸　仁川三日　群山四日

◎南部線　江原丸　釜山―關門―神戸寄港

◎北部線　新潟丸　日鎭南浦

敦賀行　慶安丸　雄基六日　淸津七日　元山九日

鹿兒島行　咸鏡丸　門司、博多、長崎

西鮮上海行　平安丸　仁川六日　鎭南浦九日

北鮮上海・青島行　平安丸

平安丸　淸津七日　釜山一日　元山三日

朝鮮郵船株式會社

京城府南大門通り五ノ一　代表電話本局（2）四一九五番

釜山支店　代表電話長四〇一三番

元山支店　代表電話一二三四番

仁川出張所　港町

北鮮出張員　淸津府北星町

京城代理店　朝鮮運送會社

安東縣代理店　國際運輸支店

鎭南浦代理店　朝鮮商工會社

仁川代理店　朝鮮運送會社

群山代理店　群山海運會社

木浦代理店　大池回漕店

釜山代理店　朝鮮運送支店

元山代理店　朝鮮運送支店

城津代理店　國際運輸支店

嶋谷汽船出帆

✕印八棟太行（三等七圓）　大連直行

仁川出帆代理店　日鮮海運株式會社　電話九〇二番

天海丸　七月十八日

日本海丸　六月廿一日

✕印八棟太行（各地急行）

屢日本、北海道、樺太行　混載品取扱

切符發賣所記各代理店　ジャパンツーリストビューロー

朝鮮郵船本社代理店

鎭南浦出帆　電話五三九番

阿波共同汽船出帆

威海衛、芝罘、大連行

高杉商店回漕部

（出荷係専用電話）一〇三番　入荷係電話五九番

仁川府海岸町　日本名營社尼崎汽船部代理店

下之關、阪神行　大東丸　六月十四日　十五日

阪神行　伏見丸　六月十六日　十七日

右之通ニ御座候間陸々御利用願上候　玉榮丸　六月十七日　十八日

尼崎汽船出帆

九州郵船出張所

電話仁川一四一一番

九州郵船會社出張所

每月十一日十四日十九日四日　下行　每月六日　午後六時

釜山出帆

每日　多行　午前十一時

九州郵船出張所

仁川支店回漕部

電話代表番號一〇八番　船船部八〇四番

朝鮮運送株式會社

大連汽船株式會社代理店

朝鮮郵船株式會社代理店

仙崇行　第一朝運丸　九陽島白石浦臨時寄港

朝陽丸　每日出帆　任寶丸

沿岸郵船出帆　延坪島臨時出帆　每月十回往復

海州行　滋城丸　六月十三日

沿岸郵船出帆

近海郵船仁川出帆

元　明丸　釜山、大連、雄基、高尾　六月十七日

芝罘、大連、青島行　平安丸　六月十八日

鎭江丸　六月十二日

上海行・釜山、清津、海山、上海　六月二十日

朝鮮郵船定期出帆

東京行　金泉丸　横濱、東京　六月十二日

阪神行　春川丸　關門、名古屋、淸水、

鹿兒島行　三角丸　博多、長崎、鹿兒島　六月十二日

鎭江丸

嶋谷汽船株式會社

神戸市神戸區明石町

貨客取扱ノ代理店ニ御照會被下度候

◇各船共最新式優秀貨客船ニシテ案內書進呈　本社及代理店ヘ御申越アリ次第各航路案內書御送リ致シマス。尙出帆時日ニ就テハ都度最寄ノ代理店ニ御照會被下度候

內地各港地　六月廿五日　田、船川、青森、函館、伏木直行、新潟、酒

元山出帆　六月廿三日　代理店　朝鮮運送支店　電話二〇番

西湖津　六月廿二日　代理店　富田商會　電話一八番

城津出帆　六月廿一日　代理店　北鮮商船組　電話一三番

淸津出帆　六月二十日　代理店　國際運輸支店　電話一八番

雄基出帆　六月二十日　代理店　國際運輸支店　電話二七番

北陸、北海道行　春日丸　定期

各港命令航路　北海道―北陸

內鮮航路、新潟、伏木、小樽、函館、大泊　敦賀、堺、酒田

浦項出帆　日本海丸　七月一日　六月十四日

浦項運輸會社　電話一番

木浦出帆　日本海丸　天海丸　代理店　六月十二日　六月三十日

釜山出帆　天海丸　日本海丸　代理店　六月十一日　六月廿九日

群山出帆　天海丸　日本海丸　代理店　六月十日　六月廿八日

仁川出帆　日本海丸　天海丸　代理店日鮮海運株式會社　六月廿七日　六月廿五日　七月廿二日

大阪商船出帆

名古屋、京濱行

第二蔵井丸　六月二十三日

大昭丸　六月十九日

浙江丸　鎭南浦、安東行

六月十五日　安昭丸

六月十六日

內外各港行接續通ジ貨物取扱致候

大阪商船株式會社仁川代理店　慶田組

電話四一二番二七一〇八番

代理店　野口商會　仁川府海岸町　電話二四番

利通號　六月九日　六月十二日

長山丸　六月十三日

鎭南浦、大連、天津行

第三泰豐丸　六月

▲朝鮮總督府命令航路ニテ乘客取扱仕候

船車連絡貨物取扱所　京城三越支店內

乘客切符發賣所　ジャパンツーリストビューロー案內

朝鮮汽船出帆廣告

一、釜山出帆

麗水行（急行）每日　午前十時

馬山行（急行）每日　午後二時

木浦行（急行）各港寄港　每日　午後九時

元山行（急行）　五月中　日　午後九時

鬱陵島行　五月二十五日　一日十六日

延長行

竹邊行（每日）午後九時

一、九龍浦行　木浦出帆

濟州島行

一、釜山行各港寄港　每日午後五時

一、元山出帆

釜山行（急行）二日目夜半十二時

商業登記公告

城南電燈株式會社取締役朴炳乘金台榮辭任相朴容復監查役徐相旭金晉默尹觀鉉昭和拾貳年四月貳拾四日再選同日重任ス

右昭和拾貳年五月六日登記

京城地方法院安城出張所

法人登記公告

洋原金融組合（變更）監事金貞任期滿了ニ付昭和拾貳年四月貳拾四日定時總代會ニ於テ改選ノ結果朴基國ハ再選重任シ中和郡中和面新邑里壹四六番地金俊亞、中和郡看東面石東里聖武番地ノ貳九鄭盆煥ハ新ニ當選就任シタリ

右昭和拾貳年五月四日登記

平壤地方法院中和出張所

法人登記公告

朝陽金融組合（變更）昭和拾貳年參月參拾壹日ノ現在ニ依リ出資總口數ヲ貳千貳百四拾九口拂込ミタル出資總額金壹萬四千五百拾圓貳拾九錢也ト變更ス監事金東輝、金東暉李九植ハ任期滿了ノ處昭和拾貳年四月貳拾五日再選セラレ同日重任シタリ

右昭和拾貳年四月貳拾八日登記

平壤地方法院价川出張所

法人登記公告

祥原金融組合（變更）昭和拾貳年參月參拾日現在ニ依リ出資總口數ヲ貳千六百八拾九口拂込ミタル出資ノ總額ヲ金壹萬四千九百參拾四圓九十六錢也ト變更ス

右昭和拾貳年四月參拾日登記

平壤地方法院中和出張所

法人登記公告

大和金融組合（變更）監事三人全部昭和拾貳年四月貳八日任期滿了ニ付昭和拾貳年四月拾八日開催總代會ニ於テ改選ノ結果金振厉及尹好達ハ再選セラレ重任他ノ壹名ハ平昌郡大和面下安味里壹五貳〇番地權五鎭當選サレ同日就任

右昭和拾貳年五月七日登記

京城地方法院平昌出張所

法人登記公告

長水金融組合（變更）監事全員任期滿了ニ依リ左記ノ者昭和拾貳年四月貳拾八日選セラレ昭和拾貳年四月貳拾八日就任シタリ長水郡長水面長水里貳百五拾貳番地黃仁杓同里貳百五拾八番地河環燮同里貳百拾壹番地李宗根

右昭和拾貳年四月參拾日登記

全州地方法院長水出張所

あらゆる場合の消化障碍に

タカヂアスターゼ

世界的發明品

タカヂアスターゼは、工學博士藥學博士高峰讓吉先生によつて發見せられ、爾來三十有餘年、貴重なる實驗と臨牀經驗とにより益々その眞價を發揚しつゝある比類なき消化酵素なり……

消化液に異常

ある場合、即ち唾液並に膵液の分泌減少及作用減弱を來す左記の場合に適應し、消化を助け食慾を增し榮養を佳良ならしむ…

（一）全唾液の減少を來すもの……高熱を伴ふ疾患の初期及經過中、急性口內炎、下痢、腎臟炎、糖尿病經過中に耳下腺炎の類………

（二）唾液酵素量の減少を來すもの……脚氣、糖尿病、バセドウ氏病、腎疾患、マラリア有熱時等々………

（三）膵液のトリプシン及リパーゼ作用の減少を來すもの……糖尿病、脚氣、チフス、赤痢、膵臟腺の變性時、肺結核、膵臟並に膵臟疾患の類………

（四）その他過飮、過食時に於ける消化不良の防止に………

本品一・〇瓦は、健康人唾液の二五〇―二七〇瓩に相當する澱粉消化作用を有し（當社研究室實驗）又膵液一〇〇瓩と同樣なる蛋白消化作用を有す（ウオールゲムート氏）。以て如何に本品が是等消化液分泌異常に際し有效に作用するかを推知し得べし………

（說明書進呈）　末、錠、各種

三共　SANKYO

東京・室町　三共株式會社